Το ιστορικό Ιωσηφόγλειο απειλείται με κατεδάφιση

Ενα από τα ομορφότερα νεοκλασικά των Αθηνών, το Ιωσηφόγλειο οικοτροφείο, επί της Λεωφόρου Συγγρού, πραγματικό κόσμημα για την περιοχή της Νέας Σμύρνης, απειλείται με κατεδάφιση και στη θέση του ίσως «ξεφυτρώσουν» πάσης φύσεως κτίσματα και καταστήματα.

Το Ιωσηφόγλειο ανεγέρθη το 1927 πάνω σε δημόσιο οικόπεδο, που παραχωρήθηκε στον Μικρασιάτη τραπεζίτη και επιχειρηματία Χαράλαμπο Ιωσηφόγλου υπό την προϋπόθεση ότι θα κατασκεύαζε ένα κοινωφελές ίδρυμα. Πράγματι εκεί κτίστηκε το ορφανοτροφείο αρρένων και άρχισε να λειτουργεί ως τέτοιο από το 1932. Ο αρχιτέκτονας του κτιρίου παραμένει άγνωστος όμως τα μορφολογικά χαρακτηριστικά του παραπέμπουν σε πραγματικό μέγαρο. Τριώροφο, με μεγάλη μαρμάρινη σκάλα στην είσοδο και υπέροχες οροφογραφίες, δέσποζε στην ευρύτερη περιοχή, της γεμάτης εκείνη την εποχή από τα μικρά σπίτια των προσφύγων. Στον περίβολό του κτίστηκε και το εκκλησάκι του Αγίου Χαραλάμπους. Το '41 το κτίριο επιτάχτηκε για να στεγαστούν εκεί στρατεύματα κατοχής. Με την απελευθέρωση λειτούργησε ως ορφανοτροφείο θηλέων. Οι περίοικοι θυμούνται τις γιορτές που δίνονταν στις αίθουσες του κτιρίου και ο κόσμος είχε πάντα να θαυμάζει τα εργόχειρα των μικρών μαθητριών.

Ενα από τα ωραιότερα νεοκλασικά των Αθηνών, το Ιωσηφόγλειο, κινδυνεύει να κατεδαφιστεί. Οι κάτοικοι της Ν. Σμύρνης ζητούν να κηρυχθεί διατηρητέο και να παραχωρηθεί στον Δήμο τόσο το κτίριο όσο και τα 8,5 στρέμματα κήπου που το περιβάλλουν.

Τα τελευταία χρόνια στο Ιωσηφόγλειο στεγάζεται η Ειδική Επαγγελματική Σχολή «Αγία Βαρβάρα» του Εθνικού Οργανισμού Πρόνοιας. Σήμερα η τύχη του κτιρίου κρέμεται από μία κλωστή. Το υπουργείο Υγείας αποφάσισε να μεταστεγάσει την Ειδική Επαγγελματική Σχολή στο Παλαιό Φάληρο, και συγκεκριμένα στο Ιδρυμα Αγιος Αλέξανδρος. Καθώς όμως το κτίριο παύει να υπηρετεί τον κοινωφελή σκοπό για τον οποίο παραχωρήθηκε στην Πολιτεία, τότε ανοίγει αυτομάτως ο δρόμος για τη διεκδίκησή του από τους κληρονόμους του Ιωσηφόγλου και τη διάθεσή του για οποιαδήποτε άλλη χρήση.

Οι δημότες της Νέας Σμύρνης δεν θέλουν να καταστραφεί αυτό το μοναδικό οικοδόμημα. Ζητούν να κηρυχθεί το κτίριο διατηρητέο και να παραχωρηθεί στο Δήμο. Και βεβαίως ζητούν να επαναλειτουργήσει το εκκλησάκι του Αγίου Χαραλάμπους. Παρά το γεγονός ότι πολλοί καταλογίζουν ολιγωρία στο νυν δήμαρχο της πόλης κ. Γ. Κουτελάκη, εκείνος συντάσσεται πλήρως με το αίτημα των κατοίκων και δηλώνει στην «Κ» ότι «μόλις φύγουν τα παιδιά της πρόνοιας από το κτίριο εκείνος θα μπει και θα κάνει κατάληψη». Οσο αφορά τις αιτιάσεις που του αποδίδουν για τον μη χαρακτηρισμό του κτιρίου ως διατηρητέου, ο κ. Κουτελάκης απαντά ότι «δεν προέβη σε αυτή την ενέργεια προκειμένου να μην περιοριστεί το ενδιαφέρον της δημοτικής αρχής μόνο στο οίκημα αντίθετα η παρέμβασή του ήθελε να αφορά το σύνολο των 8,5 στρεμμάτων».

ΕΦΗ ΧΑΤΖΗΙΩΑΝΝΙΔΟΥ

ΚΑΘΗΜΕΡΙΝΗ Σάββατο 28.9.2002

Απόρρητα έγγραφα του FBI έδωσαν... κατά λάθος στον Μασά

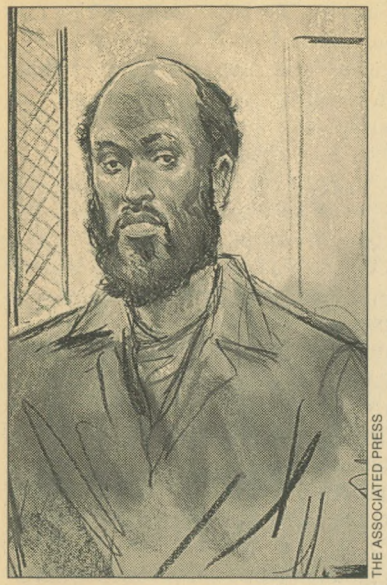

THE ASSOCIATED PRESS

Σκίτσο του Μασάουι, από τις πρόσφατες ανακρίσεις. Η δίκη, στις 6 Ιανουαρίου, αναμένεται με μεγάλο ενδιαφέρον, αφού ο κατηγορούμενος διάβασε –κατά λάθος– όλο το σχετικό με την υπόθεση της 11ης Σεπτεμβρίου υλικό του FBI...

ΟΥΑΣΙΓΚΤΟΝ. Δεκάδες έγγραφα με απόρρητες πληροφορίες για τα συλληφθέντα μέλη της Αλ Κάιντα και τη δράση της οργάνωσης παραδόθηκαν προς μελέτη στον βασικό ύποπτο για συμμετοχή στις επιθέσεις της 11ης Σεπτεμβρίου, Ζαχαρία Μασάουι! Πρόκειται για 48 έγγραφα του FBI με άκρως απόρρητα στοιχεία, τα οποία κατά τις εντολές της κυβέρνησης Μπους ήταν κλειστά και απαγορευμένα ακόμη και για μέλη του Κογκρέσου, αλλά ο Ζαχαρίας Μασάουι, προνομιούχος έναντι των προαναφερθέντων, χάρη σ' ένα απολύτως εξευτελιστικό λάθος της ομοσπονδιακής Εισαγγελίας, είχε την ευκαιρία να τα επεξεργαστεί σε βάθος... Του παραδόθηκαν στο πλαίσιο της νόμιμης διαδικασίας για την προετοιμασία της υπεράσπισής του, αντί των στοιχείων που έπρεπε να του δοθούν εν όψει της δίκης του, αυτών δηλαδή που θα χρησιμοποιηθούν εναντίον του από τους κατήγορους.

Η γκάφα δεν θα μπορούσε να γίνει σε χειρότερη στιγμή, καθώς οι αμερικανικές μυστικές υπηρεσίες δεν έχουν συνέλθει ακόμη από τον προηγούμενο εξευτελισμό της ανεμπόδιστης διείσδυσης των τρομοκρατών της Αλ Κάιντα στο αμερικανικό έδαφος και τελικά της πραγματοποίησης της πλέον συγκλονιστικής τρομοκρατικής επίθεσης στην ιστορία εναντίον των Δίδυμων Πύργων και του Πενταγώνου.

Περιείχαν πληροφορίες για μέλη της Αλ Κάιντα και τα πήρε για να προετοιμάσει την υπεράσπισή του.

Την αποκάλυψη για το κωμικοτραγικό –αν όχι ολέθριο– λάθος στη διαδικασία εκδίκασης της υπόθεσης Μασάουι αποκάλυψε η Αμερικανίδα δικαστής Λέονι Μπρινκέμα, η οποία και διέταξε να αποσυρθούν τα έγγραφα από το κελί του κατηγορουμένου, δημοσιεύοντας παράλληλα μια «συλλογή» επιστολών από τους ομοσπονδιακούς εισαγγελείς, με τις οποίες αναγνώριζαν το λάθος τους και εκλιπαρούσαν για βοήθεια. Το περιεχόμενο των 48 εγγράφων δεν έγινε γνωστό, αφορά ωστόσο ανακρίσεις υπόπτων για συμμετοχή στις επιθέσεις της 11ης Σεπτεμβρίου και στοιχεία για το τρομοκρατικό δίκτυο του Μπιν Λάντεν, με άλλα λόγια «πληροφορίες εθνικής ασφαλείας», όπως επισήμανε ο υφυπουργός Δικαιοσύνης, Ρόμπερτ Σπένσερ.

Περιέργως, σχετική έκθεση του FBI που δόθηκε στη δημοσιότητα την περασμένη Πέμπτη δεν περιέχει καμιά αναφορά στον Ζαχαρία Μασάουι, παρότι ο ίδιος μαζί με τον Μαροκινό Μουνίερ Ελ Μοτασαντέκ είναι οι μόνοι δύο ύποπτοι στον κόσμο εναντίον των οποίων έχουν απαγγελθεί κατηγορίες για τις επιθέσεις της 11ης Σεπτεμβρίου. Ο Μασάουι, του οποίου η δίκη θ
στις 6 Ιανουαρίου του 2
μετωπίζει κατηγορίες
μοσία, με πιθανή τη
του καταδίκη.

Σαράντα οκτώ έγγ

Σύμφωνα με την ανα
κυρίας Μπρινκέμα, το
Δικαιοσύνης αρνήθηκε
λύψει το μέγεθος του σ
στην πρώτη επιστολή τ
Αυγούστου, όταν μιλούσ
λις δύο έγγραφα.

Μία εβδομάδα αργότε
μός τους έφθασε τα επτ
μέσα του Σεπτεμβρίου
γείο αναγνώρισε τελικά
κειται για 48 έγγραφα.
πλά, είναι παράνομο και
νο για τον κατηγορούμε
τέχει το υλικό αυτό και
ρεί, κάποιος τρόπος θα
για να διορθώσουμε τ
δήλωσε ο κ. Σπένσερ. Η
υπόθεση, ωστόσο, είναι
να ανταποκρίνεται στην
τικότητα.

Ρόιτερς, Α

ALVICO 20/12/02 κ. Τσιανός
Γιαντρά

πλησιάσαμε κτηρίαν έκαναν αφεφή για να τον
επισκεφτεί.

Δήμαρχος → υπ. Δρόμων & μετά στον δήμο

Υπ. Πεταστάν για πλυσιά, αν είχε βγει απόφαση
Εκεί ξεκινήσαν για άλλες δουλειά

Γιαντ. - Θε.Ν. Σμύρνης
Έμεναν στο σπίτι του παππούδου → γιατί πάλιο είχε φύγει
Ιταλίας

νόμον. Ελπιδ Αντ. Δεσπ.

και η μητέρα της Ειδικεία Αδελφή (φαμ Ζαχαρίας.
Ο παππούς της Αντώ, ο Πρωτέας Δήμαρχος
Όταν έπαιναν οι Γερμανοί, τα πήραν & τα κάψαν
μυστικά και τις κοσμοφάδα
Όταν έφευγαν περάσαν 2 Γάλλοι Δεσπότες
κλείσαν φωτιά γύρω από Ιωβ. και πλιώσαν
τα κάνα (περιβόλι) & φεμτά εκαίγαν
τους κλέφτες. Οι νεόφυτοι κρύφαν από τις
φωτιά περάσαν το εβρίσκαν από τη βρ.
βάρα. Το δηλαδή σπίτι πάει της Αδελφής
του Πλαστήρα (αδελφάτισσα)

Εφαρμόζθηκε, για μικρό διάστημα, με έξοδα αγγλοπροσκυνά - σχολή πληροφορίες μορίων της Πρωτοχής Βασιλείας, καθεκτικό αγγλικά, @ δικαφα. Για πολλά χρόνια

Τα τελευταία χρόνια προσπάθησαν να βάλουν παιδιά του δρόμου και είχαν αρμοδιό οι υπηρεσίες.

Μόνο δύο φορές είχαν πάει - δρόμος μπόλεστ στις κυριακές εκδρομές

Αρχικά πρόσωπα

Λογιστής κ. Καγιάλης, Τιτάν. Μαν

| Τον γνωρίσαμε κάποιο χρόνο |

Η φυλακή στο Δικαστήριο και παραλληλίσθηκε σαν κοινωφελής

Βιβλίο για παλιά σύνορα Ν. Δημάκης.

(Αιχμάλωτος: Καταλάμπας Γ.)

Αρχιτ. Δυνάμεις (Εμπορικό) - σχολείο

το φυλακ-σχέδιο Αθήνα (1925, 20)

Σημερινή κατάσταση

- Η Πρόνοια άφησε το κτήριο.
- Οι κληρονόμοι έκαναν αγωγή για να τους επιστραφεί. Έχουν την εταιρεία ALVICO. Δεν γνωρίζουμε αν έχει βγει απόφαση.
- Τα κλειδιά ίσως τα έχει το Υπουργείο Πρόνοιας.

- Ο Δήμαρχος στην εφημερίδα Καθημερινή ανακοίνωσε ότι θα χρησιμοποιηθεί για τους Ολυμπιακούς αγώνες και στη συνέχεια θα δοθεί στο Δήμο.
- Δήμαρχος έως 31.12.2002: Κοντελάκης.

1. Πρέπει να γίνει έλεγχος στα Αρχεία της Πρόνοιας, στο Μουσείο Μπενάκη.
2. Βιβλίο για τα κτήρια της Νέας Σμύρνης, όπου υπάρχει και το Ιωσηφόγλειο (παλιές φωτογραφίες).

Συνομιλία με την κυρία Τατιάνα Γιανναρά , Αθήνα, Πνευματικό Κέντρο Δήμου Αθηναίων, 20.12.2002, 13.00.

Θέμα: Ιωσηφόγλειο Αρχοντικό-Ιστορικό

Η κυρία Τ. Γιανναρά είναι γέννημα θρέμμα της Νέας Σμύρνης. Το σπίτι του παππού και της γιαγιάς της βρισκόταν απέναντι από το Ιωσηφόγλειο Αρχοντικό. Πήγαιναν συχνά και έμεναν σε αυτό. Το δικό τους σπίτι ήταν σε κοντινό τετράγωνο.
Θυμάται ότι στον Β' Παγκόσμιο Πόλεμο χρησιμοποιήθηκε ως Νοσοκομείο Ελλήνων Αναπήρων Στρατιωτών. Η μητέρα της, η Φανή Ζαφειρίδη, ήταν εθελόντρια Αδελφή, ο παππούς της αντιδήμαρχος. Δήμαρχος την περίοδο εκείνη ήταν ο Πεσμένης. Όταν ήρθαν οι Γερμανοί κατέλαβαν το κτήριο και το χρησιμοποίησαν ως νοσοκομείο για τους δικούς τους άντρες. Πριν φύγουν οι Γερμανοί κρέμασαν δύο Ρώσους στρατιώτες και έβαλαν φωτιά γύρω από το Ιωσηφόγλειο και πετούσαν από τα παράθυρα στη φωτιά ό,τι είχε και δεν είχε το νοσοκομείο (κρεβάτια κ.λπ.) για να μην αφήσουν τίποτα μέσα. Φορτηγά έπαιρνα τους ασθενείς. Οι πρόσφυγες τράβαγαν από τις φωτιές κρεβάτια, ό,τι μπορούσαν να περισώσουν. Η κα Γιανναρά και η οικογένειά της έβλεπαν από τη βεράντα του σπιτιού τους. Δεν ξεχνά αυτό το γεγονός.

Το διπλανό σπίτι ήταν της αδελφής του Πλαστήρα, σήμερα πολυκατοικία.

Το Ιωσηφόγλειο ξεκίνησε για τα ορφανά και άπορα αγόρια. Μετά τον πόλεμο το κτήριο εγκαταλείφθηκε για ένα μικρό χρονικό διάστημα και στη συνέχεια έγινε Ορφανοτροφείο-Σχολή Κεντητικής κοριτσιών της Πρόνοιας Βασιλείας (;). Για πολλά χρόνια λειτούργησε έτσι. Τελευταία θέλησαν να λειτουργήσει για τα παιδιά του δρόμου αλλά έκαναν αγωγή οι κληρονόμοι.

Το Ρυμοτομικό της Νέας Σμύρνης έκανε το 1925 ο Σμυρνιός αρχιτέκτονας Σκέπας.

Η γη ανήκε στο Δημόσιο και παραχωρήθηκε στον Ιωσηφόγλου.

Μόνο μερικά δέντρα είχαν κοπεί πιο παλιά και έγινε γήπεδο του μπάσκετ όπου έπαιζαν τα παιδιά του Ιδρύματος αλλά και της γειτονιάς.

η Νέα Σμύρνη

ΜΗΝΙΑΙΑ ΕΦΗΜΕΡΙΔΑ ΤΗΣ ΝΕΑΣ ΣΜΥΡΝΗΣ

ΒΙΑΝΤΟΣ 6 Ν. Σμύρνη
Τηλ & FAX: 210 93.74.100

E-mail :
nsmyrni@mailbox.gr

Ιδιοκτήτης
-Εκδότης : ΝΕΑ ΣΜΥΡΝΗ PRESS

Διευθυντής : Πλευριάς Χρήστος
Αρχισυντάκτης : Παπαδάκος Κων/νος
Συνεργάτες : Δημήτρης Μπίσαλας
Κατερίνα Ολυμπίου
Δημ. Παπαδόπουλος
Ειδ.Συνεργάτης : Νικ.Χατζημανωλάκης
Υπ.Διαφήμισης : Λίτσα Χάιδου
(Τηλ.: 0945 916775)
Νομικοί Σύμβουλοι : Θεμιστοκλής Σοφός
Αντώνιος Αλεξανδρής

- Η εφημερίδα φέρει ευθύνη μόνο για ανυπόγραφα άρθρα. Τα ενυπόγραφα άρθρα δεν εκφράζουν τις θέσεις και της απόψεις της εφημερίδας.
- Επιτρέπεται η αναδημοσίευση κειμένων μόνο με την έγγραφη άδεια της εφημερίδας.

ΣΥΝΔΡΟΜΕΣ Ετήσιες: Ιδιώτες 20 €, ΝΠΔΔ 100 €,
(Αποστολή μέσω ΕΛΤΑ) Επαγγελματίες 30 €
Συλλόγους Δωρεάν

σμός στην πόλη από τη Δημοτική Αρχή
ι καταλάβαμε ότι έχουμε γιορτές... *Σελ. 16*

τωλείο Μαθιουδάκη

9, Ν.Σμύρνη Τηλ.: 210 93.30.906, 210 93.18.220

Ν.Σμύρνη Τηλ.: 210 93.42.839 FAX: 210 93.21.156

νση : http://www.mathioudakis.gr

ΠΟΛΙΤΙΚΟ ΠΑΡΑΣΚΗΝΙΟ

Με το βλέμμα στις κάλπες η Ν.Δ.

Σε προεκλογικούς ρυθμούς αναμένεται να κινηθούν από το νέο έτος όλα τα κόμματα, με τη ΝΔ να κρατάει τα σκήπτρα. Δεν είναι λίγοι εκείνοι που θεωρούν ότι οι εξελίξεις θα είναι ραγδαίες και τοποθετούν εκλογές τον Οκτώβριο, ή τον Νοέμβριο του 2003.

Συνηθισμένος ο Κώστας Σημίτης στην εφαρμογή διλημμάτων, προς το τέλος της Άνοιξης θα θέσει διλήμματα στον λαό είτε με το Κυπριακό, είτε με τους Ολυμπιακούς αγώνες. Και τα δύο όμως αυτά θέματα υψίστης σημασίας που όπως και ο ίδιος είπε "δεν πρέπει να παίζουμε με τόσο σοβαρά θέματα" θεωρούνται ως επικίνδυνα και θα προσπαθήσει να αποφύγει τον χειρισμό τους με απώτερο σκοπό την αποφυγή συντριβής σε μετέπειτα εκλογική αναμέτρηση εξαιτίας των αδέξιων χειρισμών που όπως φαίνεται γίνονται, τόσο από τον ίδιο, όσο και από τον Υπουργό Εξωτερικών Γ.Παπανδρέου.

Απ' την άλλη η ΝΔ βλέποντας ότι το ΠΑΣΟΚ ξέχασε …την Ελλάδα και τους Έλληνες, ανεβάζει τους τόνους της αντιπαράθεσης με επικεφαλή τον Πρόεδρό της Κ.Καραμανλή, ο οποίος "αλωνίζει" ακούραστα τόσο το εσωτερικό της χώρας, αλλά και συμμετέχει ενεργά με έντονη δραστηριότητα σε επαφές με κύκλους του εξωτερικού.

Καλό είναι πάντως να τον μιμηθούν οι βουλευτές και οι πολιτευτές, όπως και οι υποψήφιοι πολιτευτές και να δραστηριοποιηθούν έντονα στις περιφέρειες τους. Κάτι που πράττει έντονα ο Γραμματέας της Κ.Ε. Βαγγ.Μεϊμαράκης που γυρνά όλη την Ελλάδα με στόχο την αναδιοργάνωση των επιτροπών ανά νομό. Ο λαός επιζητεί κάποιο στήριγμα. Επιζητεί λύση στηριζόμενος σε κάτι νέο. Η ΝΔ έχει τη δυνατότητα, αλλά θα πρέπει να δώσει τον ελληνικό λαό το μήνυμα ότι μπορεί.

Αθάνατη Ελληνική πραγματικότητα

Επ' αόριστο η άδεια παραμονής μεταναστών μετά την 5ετία(!)

Συμπερασμά: Πάμε για εκλογές!

Την ώρα που οι λαθρομετανάστες εισρέουν στη χώρα μας κατά κύματα, η κυβέρνηση επιχειρεί να ενσωματώσει στην ελληνική κοινωνία (και στο εκλογικό σώμα φυσικά) 420.000 οικονομικούς μετανάστες. Ένα επιχειρησιακό σχέδιο 260 εκατ.Ευρώ, στα πλαίσια της Ε.Ε.

Το σχέδιο προβλέπει πως αν κάποιοι μετανάστες έχουν 5 χρόνια συνεχούς παραμονής στην Ελλάδα, μετά την ψήφιση του νόμου, θα πάρουν άδεια παραμονής αόριστης διάρκειας.

Τελικά...Είδες ο Χασάν;...

Κ.Λαλιώτης: *Από τα δυνατά χαρτιά του ΠΑΣΟΚ, εμφανίζει για πρώτη φορά τη μέγιστη αρνητική εικόνα με 60%...*

Καταρρέουν οι "δεινόσαυροι" του ΠΑΣΟΚ

Μετά τις εμφανίσεις και δημοσιεύσεις διαφόρων δημοσκοπήσεων, φαίνεται ότι η αποδοχή του κόσμου στο πρόσωπο κάποιων δυνατών στελεχών του ΠΑΣΟΚ πέφτει συνεχώς προς τα κάτω και το κλίμα δείχνει μη αναστρέψιμο.

Όλοι φωνάζουν πως κάτι πρέπει να γίνει. Δυστυχώς όμως είτε "στέρεψαν" τα τρικ, είτε δεν περνάν άλλο οι ψεύτικες υποσχέσεις και τα διλήμματα στον κόσμο.

Γ.Παπανδρέου: *Πρώτος για την μετά Σημίτη εποχή με φθίνουσα όμως αποδοχή από τον κόσμο...*

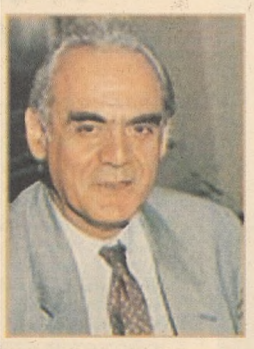

Άκης Τσοχατζόπουλος

Πολιτικό ολίσθημα οι δηλώσεις του ότι "Δεν υπάρχουν ανατιμήσεις και ακρίβεια"...(!)

2,5 εκατομμύρια Έλληνες ζουν κάτω από τα όρια της φτώχιας και ο Υπουργός εκτός πραγματικότητας. Αλλά πώς να μην είναι; Μήπως έχει πάει ποτέ του στην αγορά να ψωνίσει; Δυστυχώς επί σειρά ετών στο Υπουργείο Άμυνας με το μόνο που ασχολούταν ήταν τα δις και τρις χωρίς να δίνει λογαριασμό σε κανέναν…

Ντόρα εναντίον Λιάνη για τις φιέστες

Μεταξύ σοβαρού και αστείου, η Ντόρα τα είπε χοντρά στο Υφυπουργό Αθλητισμού Γιώργο Λιάνη που χρησιμοποίησε τους Ολυμπιονίκες Αρσιβαρίστες για τις προεκλογικές φιέστες της κυβέρνησης σε κάποιους Δήμους.

"Ντροπή σας, που χρησιμοποιούσατε προεκλογικά τους αθλητές" του είπε κατάμουτρα, χωρίς να πάρει απάντηση.Λες Ντόρα να ντράπηκε ο εξάδελφος; Λες;

ΔΗΜ.ΚΩΝΣΤΑΝΤΟΠΟΥΛΟΣ:
Η Ν.Δ. είναι σίγουρα η αυριανή κυβέρνηση αν...

Με δεδομένο ότι ουδείς είναι γνώστης της ακριβής ημερομηνίας της επόμενης εκλογικής αναμέτρησης των εθνικών εκλογών, θεωρώντας αυτή μέσα στο φθινόπωρο του 2003, πιστεύω ότι η φράση του προέδρου της Ν.Δ. "βρισκόμαστε σε διάταξη μάχης" είναι η πλέον αντιπροσωπευτική για το τι πρέπει να γίνει άμεσα από αύριο το πρωί.

Η Ν.Δ. ήρθε η ώρα που θα πρέπει να δώσει ιδιαίτερο βάρος στην βελτίωση της επικοινωνιακής της εικόνας. Είναι γνωστό πλέον ότι η Ν. Δ. δεν έχει δίπλα της τα μέσα προβολής και ενημέρωσης των πολιτών, γι' αυτό πιστεύω ότι θα πρέπει να υπάρξει λύση. Επίσης επιτέλους θα πρέπει να πάψει η εμμονή σε πρόσωπα τα οποία δεν απέδωσαν ή αποδίδουν τα αναμενόμενα.

Από πλευράς οργανωτικής δομής σε επίπεδο τοπικών κοινωνιών απαιτείται πλήρη ανασυγκρότηση. Οι τοπικές οργανώσεις είτε οι Νομαρχιακές λειτουργούν μ' ένα τρόπο προβολής των εκάστοτε εκλεγμένων παραγόντων που πολλές φορές δημιουργούν συγκρούσεις και αλλεπάλληλες κόντρες με αποτέλεσμα αντί να γίνουν "κυψέλες" συγκέντρωσης πολιτών να οδηγούν τους πολίτες και τις περισσότερες φορές τους ψηφοφόρους μακριά αλλά και με το αίσθημα της πίκρας και αγανάκτησης. Σήμερα τα σχήματα αυτά αλλά και ο τρόπος οργάνωσης και δράσης δεν μπορούν να εξασφαλίσουν εσωκομματική ισορροπία και δεν είναι ικανά να ανταποκριθούν στις απατήσεις ενός σκληρού εκλογικού αγώνα.

Πάντως θεωρώ όπως αποδείχθηκε και στην προηγούμενη εκλογική αναμέτρηση ότι "η θεωρία του ώριμου φρούτου" που πολλοί πιστεύουν και σήμερα ότι ισχύει, αποδείχθηκε και θα αποδειχθεί καταστροφική για τη Ν.Δ. Απαιτείται πολύ και σκληρή δουλειά. Μεγάλο όπλο της Ν.Δ. αποτελεί ο λαϊκός, κοινωνικός της χαρακτήρας. Επομένως ήρθε η ώρα που όπως γίνεται τις περισσότερες φορές θα πρέπει να απλώσουν το χέρι τους και να πάρουν το φρούτο… γιατί υπάρχουν περιπτώσεις που και να ωριμάσουν τα φρούτα δεν πέφτουν πάντα απ' τα δέντρα μόνα τους.

"Οι ενστάσεις της Ν.Δ. στους κυβερνητικούς χειρισμούς θα πρέπει να γίνονται όλο και πιο έντονα και τα στελέχη του κόμματος να τις μεταφέρουν στους πολίτες με τους οποίους θα πρέπει να έχουν άμεση και συνεχή επαφή".

ΕΡΕΥΝΑ - ΡΕΠΟΡΤΑΖ ΓΙΑ ΤΟ ΜΕΓΑΛΟ ΘΕΜΑ ΤΗΣ ΕΠΙΒΙΩΣΗΣ ΤΟΥ ΙΣΤΟΡΙΚΟΥ Κ

Όλη η αλήθεια γι

Αδρανής ο Δήμαρχος Γιώργος Κουτελάκης - Ψηφοθηρικές και μόνο οι προεκλογι

Το ιστορικό κτίριο που δεσπόζει επιβλητικά στην είσοδο της Ν. Σμύρνης επί της Λεωφόρου Συγγρού 221, εγκαταλελειμμένο με τα σημάδια του χρόνου να αφήνουν πάνω τους τη φθορά περιμένει ένα χέρι βοηθείας για να αποκτήσει και πάλι την αίγλη του. Παράθυρα υπό αποσύνθεση-διαβρωμένα, ο χώρος εσωτερικά συντηρείται χάρη στην υπεράνθρωπη προσπάθεια και αγάπη των υπαλλήλων, το εκκλησάκι παραμελημένο μέσα στον εγκαταλελειμμένο περιβάλλοντα χώρο. Ένας χώρος σημαντικής σημασίας για το Δήμο αλλά και για τους κατοίκους της περιοχής, αποδεικνύει πράγματι την αδιαφορία των υπευθύνων.

Το θέμα αναβάθμισης του χώρου καθώς ακόμη και την διεκδίκησή του από το Δήμο Ν. Σμύρνης επανήλθε για δεύτερη φορά, μετά την δεκαετία του '80 όταν ο τότε Δήμαρχος Ν. Σμύρνης **Μπάμπης Μπεχλιβανίδης** είχε χάσει τη δικαστική διεκδίκησή του, από τον υποψήφιο Δήμαρχο Νέας Σμύρνης κ. **Δημήτρη Κωνσταντόπουλο** τον Ιούλιο του 2002.

Από τον Ιούλιο 2002 και έπειτα ακολούθησαν πολλές κινήσεις από τον κ. Κωνσταντόπουλο με τις πιο βασικές αυτές των υπομνημάτων τόσο ως προς τη **Γεν. Γραμματέα Πρόνοιας κα Μπελδέκου** όσο και προς τον **Δήμαρχο Ν. Σμύρνης κ. Κουτελάκη**. Η ενεργοποίηση του Υπουργείου ήταν τέτοια όπου ακολούθησε άμεση συνεργασία με το **Νομικό Σύμβουλο του Υπουργείου κ. Φλώρο** και τον . Κωνσταντόπουλο για να υπάρξει λύση. Ο Δήμος δεν απαντά στον κ. Κωνσταντόπουλο παρά τις παράλληλες ενοχλήσεις από τους υπαλλήλους του Ιδρύματος προς το Δήμο αλλά και ουδέν ευαισθητοποίηση και του κ.**Νίκου Καρδαρά** που ενώ είχε ενημερωθεί από το Ίδρυμα για την κατάσταση που επικρατούσε και ενώ **χρησιμοποιούσε την αίθουσα του κτιρίου για το σύλλογο "Οι φίλοι των τεχνών"** δεν υπήρξε καμία κίνηση υποστήριξης.

Γιώργος Κουτελάκης
"Το θέμα είναι πολύ σοβαρό. Θα το συζητήσουμε στο μέλλον"

Οι εντολές του Υπουργείου ήταν να εκκενωθεί το κτίριο και τα παιδιά που φιλοξενούσε να μεταφερθούν σε ίδρυμα του Παλαιού Φαλήρου καθώς όπως ισχυριζόντουσαν η συντήρησή του ήταν ασύμφορη οικονομικά και ταυτόχρονα σύμφωνα με το ρεπορτάζ, κάνει την εμφάνισή του στο ίδρυμα ο κληρονόμος κος Πεσματζόγλου. Οι ανησυχίες όλων πολλές. Τι μέλει γενέσθαι;

Το έντονο παρασκήνιο

Οι πιέσεις του κ. Κωνσταντόπουλου συνεχίζονται και τον Αύγουστο 2002 με δημοσιεύματα και συναντήσεις με επιτελείς και συνδικαλιστές του Υπουργείου Υγείας-Πρόνοιας. Αμέριστη η συμπαράσταση του συνδικαλιστή κου Γιάννου, ο οποίος στηρίζει τον κ. Κωνσταντόπουλο και από κοινού με συμπαραστάτες όλους τους υπαλλήλους τόσο του Ιδρύματος αλλά και του Υπουργείου Υγείας-Πρόνοιας επιτυγχάνεται η απόφαση του Υφυπουργού Υγείας-Πρόνοιας κου Θάνου όπου θέτει το θέμα προς συζήτηση, δίνει εντολή να μην μεταφερθούν τα παιδιά του Ιδρύματος στο ίδρυμα Παλαιού Φαλήρου και να εξεταστεί η δυνατότητα εύρεσης των χρημάτων για την συντήρηση του κτιρίου.

Συμπαραστάτες παράλληλα στην όλη κινητοποίηση βρίσκονται οι βουλευτές Ν.Δ. **Νικήτας Κακλαμάνης** (Συντονιστής διαρκούς επιτροπής κοινωνικών υποθέσεων της Νέας Δημοκρατίας) και ο **Γιώργος Κωνσταντόπουλος** όπου σε δελτίο τύπου των 11-9-2002 παίρνουν θέση για την τύχη του Ιδρύματος και της επαγγελματικής σχολής "Αγία Βαρβάρα".

Ο Δήμος Ν. Σμύρνης βλέποντας ότι το θέμα κλείνει και εν όψει εκλογών προκειμένου να **χρησιμοποιηθεί ψηφοθηρικά**, αποφασίζει να φέρει το θέμα στο δημοτικό συμβούλιο **σε έκτακτη συνεδρίαση την 16/9/2002**, κατόπιν της επιστολής που είχε λάβει ο Δήμαρχος από την 8/7/2002 του κ. Κωνσταντόπουλου.

Έτσι είδαμε κατόπιν ένα ενδιαφέρον πρωτόγνωρο από τον κ. Καρδαρά που δημιουργεί φιέστες με συγκεντρώσεις πολιτών για το Ιωσηφόγλειο και προτάσεις περί χαρακτηρισμού ως "διατηρητέου" του κτιρίου ενώ τον Δήμαρχο κ. Κουτελάκη

Γιώργος Καρούμπας
Δεν συζήτησε και δεν αναφέρθηκε στο θέμα του Ιωσηφογλείου

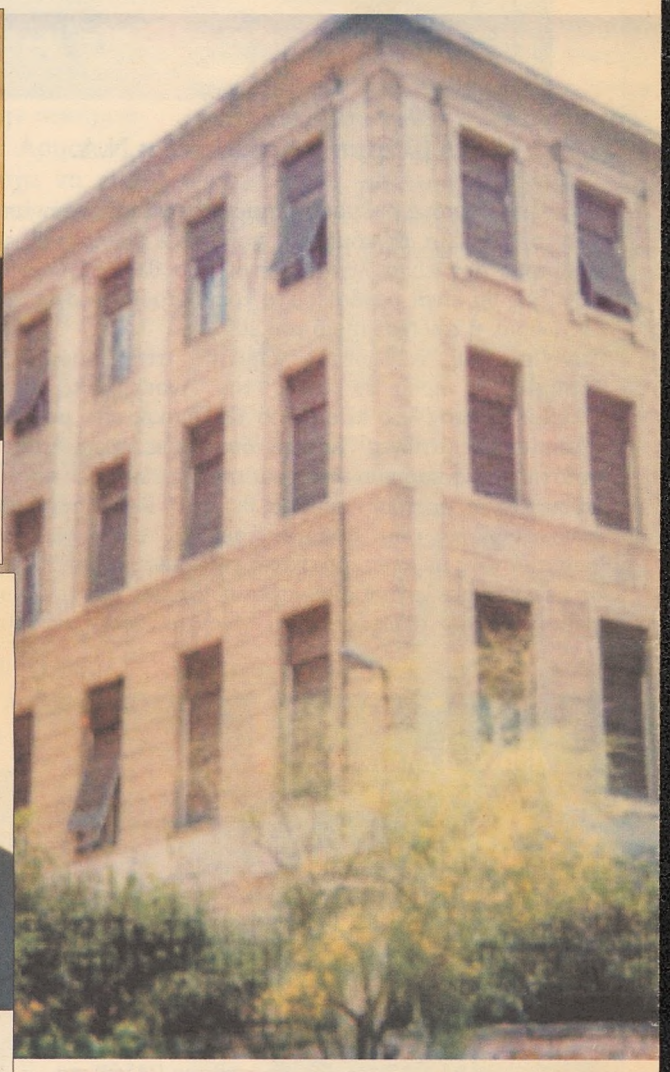

Γιώργος Πόπωτας
Ανύπαρκτη και αδιάφορη η θέση του, τόσο πριν όσο και μετά τις εκλογές

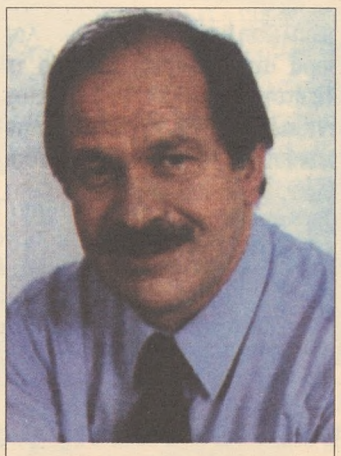

Νίκος Καρδαράς:
Υποσχέσεις χωρίς αντίκρυσμα και προεκλογικές φιέστες...

να αναλάβει τη συζήτηση θέτοντας το θέμα ότι είναι σοβαρής υπόθεσης και έτσι θα έπρεπε να συζητηθεί στο μέλλον.

Παρέμβαση του Δημ
για το εγκαταλελειμμ

Παρέμβαση προς το Υπουργείο Υγείας Πρόνοιας πραγματοποίησε ο Υποψήφιος Δήμαρχος Ν.Σμύρνης Δημήτρης Κωνσταντόπουλος, για το "Ιωσηφόγλειο". Το εν λόγω ιστορικό κτίριο παρουσιάζει μία εικόνα εγκατάλειψης, ενώ επίσης αντιμετωπίζει πλέον και ιδιοκτησιακό πρόβλημα καθώς τόσο ο Δήμος, όσο και το αρμόδιο Υπουργείο, δεν δείχνουν να ενδιαφέρονται για το μέλλον του.

Ο Δημήτρης Κωνσταντόπουλος απέστειλε επιστολή τόσο προς το Υπουργείο Υγείας Πρόνοιας, όσο και στον Δήμο Ν.Σμύρνης. Οι επιστολές αυτές είναι οι εξής:

ΥΠΟΜΝΗΜΑ

Προς: Γεν.Γραμματέα Πρόνοιας Υπουργείου Υγείας-Πρόνοιας κα Μπελδέκου

Υπουργείου Υγείας - Πρόνο
Σήμερα χρησιμοποιε
από το Ν.Π.Δ.Δ. Εθνικό Οργαν

Η έντονη παρέμβαση του Υποψηφίου Δημάρχ
φεί από την εφημερίδα του συνδυασμού του

ΚΤΙΡΙΟΥ ΚΑΙ ΤΟ ΠΡΟΕΚΛΟΓΙΚΟ "ΠΑΖΑΡΙ" ΠΟΥ ΕΙΧΕ ΑΝΟΙΞΕΙ ΓΥΡΩ ΑΠΟ ΑΥΤΟ

α το Ιωσηφόγλειο

κές κινήσεις του Νίκου Καρδαρά - Άσχετος και αδιάφορος ο Γιώργος Πόπωτας

ΙΗ της Ν.Σμύρνης Σελ. 9

ήτρη Κωνσταντόπουλου
ένο Ιωσηφόγλειο

ιας. Υπηρεσία πρώην Βασιλική
ίται Πρόνοια με την προεδρία της τέως
σμό Βασιλίσσης Φρειδερίκης.

αναφερόμενους στο κληροδότημα στόχους και επιθυμίες του κληροδότη, με μία σχετική ερμηνεία με ευρύτητα σκέψης προσαρμοσμένης στην σημερινή αντιμετώπιση προβλημάτων παιδικής προστασίας.

Όλα τα ανωτέρω σας τα επισημαίνω καθόσον, λόγω της συνεχούς δραστηριότητας μου, πληροφορήθηκα ότι όχι μόνο δεν σχεδιάζετε να συντηρήσετε το κτίσμα, αλλά ακολουθείτε την τακτική της εγκατάλειψης και εκκένωσης προκειμένου να επιστρέψει στους κληρονόμους.

Επειδή τυγχάνει, πέρα του ιερού σκοπού που επιτελεί επί σειρά ετών απέναντι στα παιδιά μας, το κληροδότημα αποτελεί κυρίως και την ταυτότητα της Ν.Σμύρνης. Έχει συνδεθεί με την ιστορία της πόλης μας. Επομένως είναι αδύνατη η οποιαδήποτε παρέμβαση και αλλαγή του σκοπού για τον οποίο υπήρχε, υπάρχει και θα συνεχίσει να

χου Δημήτρη Κωνσταντόπουλου όπως είχε καταγρα-
"Γνώμη" που κυκλοφόρησε τον Αύγουστο 2002

Δημήτρης Κωνσταντόπουλος
Η παρέμβαση του ήταν ουσιαστική για την επίλυση του θέματος. Χάρη στις παρεμβάσεις του υπήρξε η απόφαση του Υφυπουργ. Υγείας-Πρόνοιας κ.Θάνου

Απ' ότι είδαμε και διαπιστώσαμε απ' το ρεπορτάζ, πιστεύουμε ότι εκτός του κ. Κωνσταντόπουλο ο οποίος έζησε και έτρεξε το θέμα προσωπικά με σοβαρότητα και υπεύθυνη θέση, οι υποψήφιοι ακόμη και σήμερα αερολογούν και σκεφτείτε αν έτσι αποφασίζουν και για τα άλλα θέματα του Δήμου.

Σήμερα πάντως η υπόθεση του Ιωσηφόγλειου βρίσκεται χάρη στις κινήσεις του κ. Κωνσταντόπουλου σε θετική εξέλιξη. Πραγματοποιήθηκε το τελευταίο μήνα μελέτη για τις επισκευές του κτιρίου κατόπιν επίσκεψης δύο φορές επιτροπής από το Υπουργείο Υγείας-Πρόνοιας Δ/νση Προστασίας της Οικογένειας και το ύψος της δαπάνης ανέρχεται σύμφωνα με την εισήγηση σε 170.000.000 δρχ. Η ευαισθητοποίηση του Υφυπουργού Υγείας-Πρόνοιας ήταν μεγάλη και η παρέμβασή του καταλυτική. Η μελέτη βρίσκεται για έγκριση αναγκαιότητας και εν συνεχεία θα πραγματοποιηθούν οι εργασίες.

Αυτά, για την αποκατάσταση της αλήθειας και για να γνωρίζουν οι συμπολίτες μας το τι γίνεται στην πόλη μας. Τα συμπεράσματα δικά σας. Πάντως να γνωρίζουν οι δημοτικοί μας παράγοντες ότι στο μέλλον όλες οι ενέργειές τους θα έρχονται στο φως της δημοσιότητας για να μην υπάρχει λογοκρισία και να ενημερώνεται ο Νεοσμυρνιός και η Νεοσμυρνιά για το ποιος ή ποια ενδιαφέρεται πραγματικά για τη Ν. Σμύρνη κι τα προβλήματά της, που δεν είναι άλλα από τα δικά τους προβλήματα.

Δελτιο Τύπου του Βουλευτή της Νέας Δημοκρατίας Νικήτα Κακλαμάνη

Η παράξενη υπόθεση της επαγγελματικής σχολής "Αγ.Βαρβάρα" Αθηνών

Αθήνα 11/9/2002

Εν μέσω ΔΕΘ και εξαγγελιών του Πρωθυπουργού για αυξημένη κοινωνική προστασία ιδιαίτερα των ανηλίκων, εκτυλίσσεται η περίεργη υπόθεση του κλεισίματος της επαγγελματικής σχολής "Αγ.Βαρβάρα" στην Νέα Σμύρνη. Η σχολή αυτή εδώ και περισσότερο από 50 χρόνια παρέχει **εκπαίδευση** και **προνοιακή βοήθεια** σε άπορα κορίτσια.

Με πρόσφατη απόφαση του (20/5/02) ο πρόεδρος του Εθνικού Οργανισμού Κοινωνικής Φροντίδας (ΕΟΚΦ) κ.Βίγλας επέβαλε την εκκένωση του κτιρίου (Λεωφ.Συγγρού 221) και την μετεγκατάσταση της σχολής θηλέων "Αγ.Βαρβάρα" σε άλλο ίδρυμα.

Ως δικαιολογία γι αυτήν του την απόφαση ο ΕΟΚΦ πρόβαλε την επικινδυνότητα του κτιρίου (λόγω ζημιών στους σεισμούς του '99). Με πρόσφατη ερώτηση μας στην Βουλή (16/7/02) θέσαμε **το θέμα της τύχης της σχολής αυτής**, του κτιρίου που την φιλοξενεί σήμερα και γενικότερα του κληροδοτήματος του Ιωσηφογλείου Ιδρύματος το οποίο διαχειρίζεται το Υπουργείο Υγείας-Πρόνοιας (ΥΥΠ). Τα εξής ερωτήματα χρήζουν απάντησης πριν η σχεδιαζόμενη κατάργηση - μετεγκατάσταση πραγματοποιηθεί.

1. Γιατί χρησιμοποιείται από το ΥΥΠ ως άλλοθι η προσχηματική δικαιολογία των ζημιών **σήμερα;** Δεν είχε άραγε εξεταστεί το κτίριο εδώ και 3 χρόνια; ας σημειωθεί ότι το πόρισμα αυτοψίας μηχανικών του Δημοσίου βεβαιώνει πως "οι ζημιές αυτές είναι περιορισμένες μόνο στο δώμα του κτιρίου και άρα είναι επισκευάσιμες".

2. Γιατί χρησιμοποιείται ως άλλοθι η προσχηματική δικαιολογία πως "απαιτείται ένα μεγάλο ποσό για αυτή την επισκευή" όταν δαπανώνται δεκάδες εκατομμύρια δραχμές για την μετασκευή του ιδρύματος που πρόκειται να φιλοξενήσει (προσωρινά;) την σχολή;

3. Μήπως η πραγματική αιτία πρέπει να αναζητηθεί, σύμφωνα με την δήλωση του ΥΥΠ, στην "τακτοποίηση των δικαστικών εκκρεμοτήτων που υπάρχουν ανάμεσα στον ΕΟΚΦ και το Ιωσηφόγλειο Ίδρυμα" από το οποίο προέρχεται το κληροδότημα;

4. Πως οφελούνται τα κορίτσια της σχολής από μία τέτοια **"τακτοποίηση"**;

5. Εάν τελικά εγκαταλειφθεί το κτίριο αυτό, θα παραμείνει στην κατοχή του Δημοσίου ή μήπως θα επιστραφεί αναγκαστικά στο παραπάνω Ίδρυμα; Καθώς, όπως δείχνουν τα πράγματα, ο ΕΟΚΦ (και άρα όλοι εμείς) πρόκειται να χάσει **ένα ακίνητο αξίας πολλών δεκάδων δις δραχμών**, αναρωτιέται κανείς γιατί δεν φρόντισε να πάρει η διοίκηση του ή η ηγεσία του ΥΥΠ έγκαιρα μέτρα για την προστασία του Δημοσίου συμφέροντος;

Η προστασία της **Κρατικής Πρόνοιας** αλλά και της **Δημόσιας Περιουσίας** είναι υπόθεση όλων μας. Πάνω απ' όλα όμως είναι ευθύνη των αρμοδίων κρατικών λειτουργών (διοικητικών και πολιτικών στελεχών). Αυτή η ευθύνη δεν μεταφέρεται ούτε και πρόκειται να παραγραφεί στο μέλλον.

Νικήτας Κακλαμάνης - Γιώργος Κωνσταντόπουλος

Ελεύθερο Βήμα

Η σελίδα των αναγνωστών

Τι είναι για σένα τα Χριστούγεννα;

Γράφει η Κατερίνα Ολυμπίου

Είναι σίγουρο πως αυτές τις μέρες θα ακούσουμε πολλά σχετικά με τη γιορτή των Χριστουγέννων. Εγώ από την πλευρά μου θα ήθελα να σας μεταφέρω μερικές δικές μου σκέψεις, σαν ένα ερέθισμα για να σας βάλω σε περισσότερες σκέψεις, του τι είναι τα Χριστούγεννα για εσάς.

Στην προσπάθειά μου να συγκεντρώσω τις σκέψεις μου, μου έρχεται στο μυαλό μου κάτι που διάβασα σε μία Κυριακάτικη εφημερίδα και θα ήθελα να το μοιρασθώ μαζί σας.

"Το Παρίσι και το Λονδίνο έχουν πνιγεί στο φως. Η Αθήνα προσπαθεί να ακολουθήσει, με τους δρόμους της τον ένα μετά τον άλλο να γεμίζουν χριστουγεννιάτικα λαμπιόνια. Η Αμερική έχει επίσης στολιστεί... Τα γκυ, που φρεσκοκομμένα διατίθενται σε όλες τις ευρωπαϊκές αγορές, στολίζουν, πλαστικά αυτή τη φορά, και τα σπίτια που βρίσκονται μακριά από χειμώνες και χιόνια, στις τροπικές περιοχές του πλανήτη. ...το Πεκίνο, το Χονγκ-Κονγκ και η Μπανγκόκ, με χριστουγεννιάτικο στολισμό (!), γιορτάζουν τη γέννηση ενός θεού που, ακόμη και αν δεν λατρεύεται κατά τη διάρκεια όλου του χρόνου από τους ντόπιους, τους δίνει μια καλή ευκαιρία να δραπετεύσουν από την καθημερινότητά τους μέσα από φιέστες και πανηγύρια. Με φιέστες που, εφ' όσον δεν έχουν ρίζες στις παραδόσεις των εν λόγω λαών, αναδεικνύουν τα Χριστούγεννα όχι ως μια κορυφαία γιορτή του Χριστιανισμού, αλλά ως την κορυφαία γιορτή της παγκοσμιοποίησης...".

Και συνεχίζοντας ο δημοσιογράφος γράφει: "...τις είδα με τα μάτια μου, σε ένα πρόσφατο ταξίδι στην Ασία, τις Κινέζικες και τις Ταϋλανδέζικες πόλεις, χριστουγεννιάτικα στολισμένες. Μου το είπε και η Τζάο, στο Πεκίνο. "Πηγαίνουμε κατά εκατοντάδες οι νέοι της Κίνας στις εκκλησίες σας το βράδυ των Χριστουγέννων και παρακολουθούμε τη λειτουργία, just for fun! (δηλ. Έτσι για διασκέδαση)" Οι Κινέζοι πωλούν στα παζάρια τους μικροσκοπικούς Αϊ-Βασίληδες με σχιστά μάτια,... ...και στα ξενοδοχεία, στήνουν φάτνες και τις πασπαλίζουν με μπόλικο χιόνι, ακόμη και σε πόλεις όπως η Μπανγκόκ, που ποτέ δεν έχουν δει το χιόνι να σκεπάζει τα πάρκα τους. Οι καθημερινές προσφορές προς τον Βούδα δίνουν για μερικές ημέρες τη θέση τους στα δυτικοφερμένα κάλαντα... Τα Χριστούγεννα γιορτάζονται σήμερα παντού απλώς και μόνο γιατί είναι αισιόδοξα και χαρούμενα. Αυτή την αισιοδοξία αναζητεί ο σύγχρονος άνθρωπος είτε προσκυνάει τον Βούδα είτε τον Κομφούκιο είτε τον Χριστό. Οι θρησκευτικές γιορτές χάνουν τελικά το βαθύτερο νόημά τους και γίνονται πάρτι. Αυτό χρειάζονται οι άνθρωποι σε όλα τα πλάτη και μήκη της γης, το πάρτι. Την ευκαιρία να διασκεδάσουν και να αισιοδοξήσουν, ακόμη και αν τούτο σημαίνει πως έστω για ένα βράδυ ο βουδιστής θα ανάψει το κεράκι στο όνομα κάποιου... Ιησού. Ο Θεός είναι ένας· μία και η παγκοσμιοποίηση. Όπως ο Θεός, έτσι και εκείνη τους αγκαλιάζει όλους. Δεν είναι όμως όλες οι αγκαλιές το ίδιο αθώες... ".

Και βέβαια μετά από ένα τέτοιο άρθρο πολλά θα μπορούσαμε να επισημάνουμε και να σχολιάσουμε...αλλά μέρες που είναι, το μόνο που θέλω είναι απλά να σας ρωτήσω ξανά: "Τι είναι για εσάς τα Χριστούγεννα;" Άλλη μια ευκαιρία για να ξεφύγουμε από την ρουτίνα της καθημερινότητας, μία ευκαιρία για να διασκεδάσουμε και να αισιοδοξήσουμε ή μήπως είναι αυτό που λέει ο Λόγος του Θεού: "Ο Λόγος έγινε σάρκα και κατοίκησε ανάμεσά μας, μεταξύ μας";. Ο Υιός του Θεού ήρθε κάτω στη γη μας και γεννήθηκε σαν άνθρωπος ανάμεσά μας. Και χωρίς να προσπαθήσουμε να δώσουμε θεολογικές ερμηνείες και εξηγήσεις, ας το δεχτούμε με πίστη και σίγουρα θα ζήσουμε Χαρούμενα και Ευλογημένα Χριστούγεννα. Σας το εύχομαι με όλη μου την καρδιά.

Συγχαρητήρια για την έκδοση μας

Αγαπητοί συνάδελφοι,

Έλαβα στην πόρτα μου την εφημερίδα σας και την χάρηκα ιδιαίτερα. Η Νέα Σμύρνη χρειάζεται ένα δυναμικό φύλλο. Σαν παλιά εκδότρια του περιοδικού "Σμύρνη" επί 35 ολόκληρα χρόνια και στην συνέχεια της εφημερίδας "Σμύρνα Αρμονία".

Σας εύχομαι ολόψυχα να την διατηρήσετε πολλά χρόνια τόσο καλή όσο το πρώτο σας φύλλο και πατά προς το καλύτερο.!

Με θερμούς χαιρετισμούς

ΙΣΑΒΕΛΛΑ ΣΙΚΙΑΡΙΔΗ-ΜΑΛΟΒΡΟΥΒΑ

Συνάντηση απόφοιτων 4ου Λυκείου Νέας Σμύρνης

Την Κυριακή 1 Δεκεμβρίου πραγματοποιήθηκε η ετήσια συνάντηση αποφοίτων του 4ου Λυκείου Νέας Σμύρνης σχολικού έτους 1992-1993.

Η φετινή εκδήλωση φιλοξενήθηκε στο "Citron Cafe", το νεοσύστατο μαγαζί που αποτελεί πλέον στέκι του 4ου Λυκείου αφού δημιουργήθηκε από αποφοίτους του σχολείου και έρχεται πρώτο στις προτιμήσεις όσων φοίτησαν σ' αυτό και όχι μόνο!

Ευχάριστες αναμνήσεις, χαμόγελα, αλλά και δυσάρεστες συζητήσεις με αφορμή τη σημερινή κατάσταση του σχολείου που και φέτος δεν στεγάζεται στο δικό του κτίριο, έκλεισαν την κατά τα άλλα όμορφη βραδιά με την ευχή όλων μας σύντομα να λυθούν τα προβλήματα που αντιμετωπίζουν καθημερινά καθηγητές και μαθητές.

Γιατί για εμάς που περάσαμε έξι χρόνια στο 4ο Λύκειο, στο δικό μας σχολείο, είναι απαράδεκτο οι νεότερες γενιές μαθητών να στεγάζονται για Τρίτη συνεχή χρονιά σε προκατασκευασμένες αίθουσες που θυμίζουν προσφυγικά καμαράκια, με το κρύο να τα μετατρέπει σε ιγκλού το χειμώνα και τη ζέστη σε σόμπες από λαμαρίνες το καλοκαίρι.

Τέλος δεν θα μπορούσαμε να παραλείψουμε να ευχαριστήσουμε για την παρουσία τους στην ξεχωριστή για εμάς βραδιά, τους καθηγητές του 4ου Λυκείου κ.κ.Μπατάτσιο Γεώργιο και Κουγιούφα Βασίλη.

Σόφη Οικονομίδου

Εύχομαι σε όλους
και όλες σας
ΧΡΟΝΙΑ ΠΟΛΛΑ
Καλά Χριστούγεννα &
Ευτυχισμένο το 2003

ΛΙΤΣΑ
ΧΑΪΔΟΥ
τ.Υποψ.Δημοτική Σύμβουλος

Ένα μεγάλο ΕΥΧΑΡΙΣΤΩ από καρδιάς σε όλες και όλους εσάς που με στηρίξατε σ' αυτήν μου την προσπάθεια, είτε με την ψήφο σας, είτε με την φιλική σας συμπαράσταση.
Εύχομαι σε όλους σας ολόψυχα Καλά Χριστούγεννα και ευτυχισμένος ο καινούργιος χρόνος

Κατερίνα Ολυμπίου
τ. Υποψήφια Δημοτική Σύμβουλος

3/12/02 να πληρωθεί.
Οι υπηρεσίες του Γιουγκοσλα
(ELFINKO) είχανε δίκιο
για να έρθουνε εδώ

Το θέλει ο Αρχιεπίσκοπος
για να το αγοράσει
και να το κάνει
Γενοδοχείο.

πάν. οι
Γερμανοί.

14/12/02 →

- Μεριμνά για την εκτίμηση του κόστ
  ελέγχου τίτλων και αξιολογεί το αίτ
  της Τράπεζας.

- Ειδοποιεί τον ενδιαφερόμενο αγορασ
  της όσο το δυνατόν συντομότερα.

- Δέχεται την κατάθεση της επιχορήγη

- Αναμένει την ολοκλήρωση της διαδι

ΔΕΛΤΙΟ ΤΥΠΟΥ

Προς Ελληνική Εταιρεία Προστασίας Περιβάλλοντος
και Ελληνικής Κληρονομίας
Fax: 010 – 3225 240

Το Ιωσηφόγλειο είναι ένα από τα ωραιότερα εναπομείναντα αρχοντικά νεοκλασικά του λεκανοπεδίου, κόσμημα και σημείο ιστορικής και πολιτικής αναφοράς της πόλης της Νέας Σμύρνης και πολύτιμος πνεύμονας πρασίνου.
Το σχετικό ίδρυμα συνεστήθη το 1927 και η ανέγερση του κτιρίου ολοκληρώθηκε το 1932 με χρήματα από τη δωρεά Ιωσηφόγλου, μεγάλες προσφορές ιδιωτών και το προϊόν εράνων.
Τα πρώτα χρόνια της λειτουργίας του φιλοξενούσε προσφυγόπουλα από τη Σμύρνη. Στον Ελληνοϊταλικό Πόλεμο περιέθαλψε, ως νοσοκομείο, τους τραυματίες του Ελληνικού Στρατού και μετά την Απελευθέρωση και μέχρι σήμερα λειτούργησε ως χώρος φιλοξενίας και επιμόρφωσης απόρων νέων και κορασίδων της Πρόνοιας
Το κτίριο αυτό επί Τρίτση είχε προταθεί να κηρυχθεί διατηρητέο, όμως μέχρι σήμερα αυτό δεν έχει γίνει.
Ήδη έγινε γνωστό ότι ο Εθνικός Οργανισμός Προνοίας προχωρεί στην εκκένωση του κτιρίου και την εγκατάλειψη του χώρου Ιωσηφογλείου.
Αυτό δημιουργεί άμεσο κίνδυνο για το ίδιο το κτίριο (κατεδάφιση), και για τον τρόπο εκμετάλλευσης του κτιρίου και του περιβάλλοντος χώρου του (ανεξέλεγκτες οικοδομικές εργασίες κλπ).
Το βράδυ της Τρίτης, 24.9.2002, με πρωτοβουλία του δημοτικού συμβούλου κ. Νίκου Καρδαρά, ιδρυτή και πρόεδρο του πολιτιστικού σωματείου της Νέας Σμύρνης *"Οι Φίλοι των Τεχνών"*, πολιτιστικές εκδηλώσεις του οποίου έχουν κατ' επανάληψη φιλοξενηθεί στο Ιωσηφόγλειο, πολίτες της Νέας Σμύρνης, συγκεντρώθηκαν έξω από το Ιωσηφόγλειο, ενημερώθηκαν από τον ίδιο για τις εξελίξεις και εξέδωσαν και υπέγραψαν το ακόλουθο ψήφισμα.
Με το ψήφισμα αυτό ζητούν να χαρακτηριστεί το Ιωσηφόγλειο διατηρητέο, να παραχωρηθεί η χρήση του κτιρίου με τους κήπους του στο Δήμο Νέας Σμύρνης για την ανάπτυξη σε αυτά πολιτιστικών και ανθρωπιστικών δραστηριοτήτων και να ξαναλειτουργήσει κανονικά το εκκλησάκι του Αγίου Χαραλάμπους που βρίσκεται στον περίβολό του.

ΨΗΦΙΣΜΑ

4208 18/11/02

Τηλ/σα 1η Εφ. Ν. Μυ.

κα Διαμαντοπούλου

δεν έχει κυκλοφορεί

κείμενο για κύρωση από

πολίτες 3245289

Ο νέος νόμος προβλήματα

και Κονβελιώτου το

έχει χρεωθεί.

Κρατούμε τα βασικά στοιχεία

1. Σχέδια
2. Τοπογραφικό
3. Ιδιωτικά

Πληροφ. Ν. Σμύρνης
τ. φάκελοι
Στάση Σμυρ.

Δε βρέθηκαν τίποτα

Έχουν καταθέσει τα χαρτιά, φωτογραφίες, ~~έχει~~ ότι τοπογραφικό.
Το κόβουμε η πρόταση.
Δημοφίλου κατέθεσε το φάκελο

ΨΗΦΙΣΜΑ

Σήμερα, 24.9.2002, ημέρα Τρίτη και ώρα 8 μ.μ., εμείς οι πολίτες της Νέας Σμύρνης που συγκεντρωθήκαμε εδώ, μπροστά στο Ιωσηφόγλειο, αφού ενημερωθήκαμε από τον συμπολίτη μας και δημοτικό σύμβουλο κύριο Νίκο Καρδαρά, σχετικά με την τύχη του άνω κτιρίου,

1. Διαμαρτυρόμαστε έντονα επειδή το Ιωσηφόγλειο, ένα από τα ωραιότερα εναπομείναντα νεοκλασικά του λεκανοπεδίου, κόσμημα και σημείο ιστορικής και πολιτιστικής αναφοράς της πόλης μας και πολύτιμος πνεύμονας πρασίνου, κινδυνεύει να κατεδαφισθεί.

2. Καταγγέλλουμε την ολιγωρία της Δημοτικής Αρχής για το θέμα,

3. Ζητούμε:
   α) Να κηρυχθεί διατηρητέο το κτίριο του Ιωσηφογλείου,
   β) Να τεθεί αμέσως σε κίνηση η διαδικασία για την παραχώρηση στο Δήμο της πόλης μας της χρήσης του κτιρίου και του κήπου του Ιωσηφογλείου, για την ανάπτυξη σ' αυτά πολιτιστικών, ανθρωπιστικών και άλλων δραστηριοτήτων,
   γ) Να λειτουργήσει κανονικά, όπως πριν από τους σεισμούς, το αγαπημένο μας εκκλησάκι του Αγίου Χαραλάμπους, που είναι δίπλα στον περίβολο του.

Κοινοποίηση:

α) Δήμο Νέας Σμύρνης,
β) Νομαρχία Αττικής,
γ) Υπουργείο Πολιτισμού – Α΄ Εφορία Νεωτέρων Μνημείων
δ) Ημερήσιο Τύπο,
ε) Τοπικό Τύπο,
στ) Ελληνική Εταιρεία Προστασίας Περιβάλλοντος και Ελληνικής Κληρονομίας

Ψ Η Φ Ι Σ Μ Α

Σήμερα, 24.9.2002, ημέρα Τρίτη καί ώρα 8μμ, εμείς οι πολίτες τής Νέας Σμύρνης πού συγκεντρωθήκαμε εδώ, μπροστά στό Ιωσηφόγλειο, αφού ενημερωθήκαμε από τόν συμπολίτη μας καί δημοτικό σύμβουλο κύριο Νίκο Καρδαρά, σχετικά μέ τήν τύχη τού Ιωσηφόγλειου,

1) Διαμαρτυρόμαστε έντονα επειδή τό Ιωσηφόγλειο, ένα από τά ωραιότερα εναπομείναντα νεοκλασσικά τού λεκανοπεδίου, κόσμημα καί σημείο ιστορικής καί πολιτιστικής αναφοράς τής πόλης μας καί πολύτιμος πνεύμονας πρασίνου, κινδυνεύει νά κατεδαφισθή. ή νά υφοφή διαδικασία φύσης κατεδάφισης οικοδομικής φύσεως.

2) Καταγγέλλουμε τήν ολιγωρία τής Δημοτικής Αρχής γιά τό θέμα,

3) Ζητούμε:

α) Νά κηρυχθή διατηρητέο τό κτίριο τού Ιωσηφόγλειου.

β) Νά τεθή αμέσως σέ κίνηση η διαδικασία γιά τήν παραχώρηση στό Δήμο τής πόλης μας τής χρήσης τού κτιρίου καί τού κήπου τού Ιωσηφόγλειου, γιά τήν ανάπτυξη σ' αυτά πολιτιστικών, ανθρωπιστικών καί άλλων δραστηριοτήτων.

γ) Νά λειτουργήσει κανονικά, τό αγαπημένο μας εκκλησάκι τού Αγίου Χαραλάμπους, πού είναι δίπλα στόν περίβολό του.-

Κοινοποίηση:
α) Δήμον Νέας Σμύρνης
β) Νομαρχία..... Αττικής
γ)Υπουργείο Πολιτισμού - Α Εφορία Νεωτέρων Μνημείων
δ) Ημερήσιο Τύπο
ε) Τοπικό Τύπο
στ) Ελληνική Εταιρία Προστασίας Περιβάλλοντος καί Ελληνικής Κληρονομιάς (Τριπόδων 28, Πλάκα)

62. Global Water Partnership, 2000, Framework for action for the Mediterranean: Achieving the vision for the Mediterranean.

63. IUCN/UNEP/WWF, 1991,Caring for the earth. A strategy for sustainable living, Gland, Switzerland

64. Palmer Martin, 1988, Genesis or nemesis belief meaning and ecology, Dryad Press Limited London

65. Scoullos, M., Alampei A., Boulouxi A., Malotidi V., Vazeou S., 2001, "Water in the Mediterranean", Educational Package, MIO-ECSDE and GWP-Med, Athens.

66. The Aviation Group, 2001, Lufthansa's contributions to environmental care 1991-2001.

67. World Commission on Environment and Development (WCED), 1987, Our Common Future, Oxford University Press, Oxford

Δικτυακοί τόποι

68. http://birding.about.com/hobbies/birding/aa032101e.htm

69. http://birding.about.com/hobbies/birding/library/bleasyhouse.htm

70. http://birding.about.com/hobbies/birding/library/weekly/aa022800a.htm

71. http://europa.eu.int/comm/research/leaflets/disasters/el/forest.html

ΔΕΛΤΙΟ ΤΥΠΟΥ

Πρός

Υπ' όψη αρχισυντακτών

Τό Ιωσηφόγλειο είναι ένα από τά ωραιότερα εναπομείναντα αρχοντικά νεοκλασσικά τού λεκανοπεδίου, κόσμημα καί σημείο ιστορικής καί πολιτιστικής αναφοράς τής πόλης τής Νέας Σμύρνης καί πολύτιμος πνεύμονας πρασίνου.

Τό σχετικό ίδρυμα συνεστήθη τό 1927 καί η ανέγερση τού κτιρίου ολοκληρώθηκε τό 1932 μέ χρήματα από τή δωρεά Ιωσηφόγλου, μεγάλες προσφορές ιδιωτών καί τό προϊόν εράνων.

Τά πρώτα χρόνια τής λειτουργίας του φιλοξενούσε προσφυγόπουλα από τή Σμύρνη. Στόν Ελληνοϊταλικό Πόλεμο περιέθαλψε, ως νοσοκομείο, τούς τραυματίες τού Ελληνικού Στρατού καί μετά τήν Απελευθέρωση καί μέχρι σήμερα λειτούργησε ως χώρος φιλοξενίας καί επιμόρφωσης απόρων νέων καί κορασίδων τής Πρόνοιας.

Τό κτίριο αυτό επί Τρίτση είχε προταθή νά κηρυχθή διατηρητέο, όμως μέχρι σήμερα αυτό δέν έχει γίνει.

Ηδη έγινε γνωστό ότι ο Εθνικός Οργανισμός Προνοίας προχωρεί στήν εκκένωση τού κτιρίου καί τήν εγκατάλειψη τού χώρου τού Ιωσηφόγλειου .

Αυτό δημιουργεί άμεσο κίνδυνο καί γιά τό ίδιο τό κτίριο (κατεδάφιση), καί γιά τόν τρόπο εκμετάλλευσης τού κτιρίου καί τού περιβάλλοντος χώρου του (ανεξέλεγκτες οικοδομικές εργασίες κλπ)

Τό βράδυ τής Τρίτης, 24.9.2002, μέ πρωτοβουλία τού δημοτικού συμβούλου κ Νίκου Καρδαρά, ιδρυτή καί προέδρου τού πολιτιστικού σωματείου τής Νέας Σμύρνης"Οι Φίλοι τών Τεχνών" , πολιτιστικές εκδηλώσεις του οποίου έχουν κατ' επανάληψη φιλοξενηθεί στό Ιωσηφόγλειο, πολίτες τής Νέας Σμύρνης, συγκεντρώθηκαν έξω από τό Ιωσηφόγλειο, ενημερώθηκαν από τόν ίδιο γιά τίς εξελίξεις καί εξέδωσαν καί υπέγραψαν τό ακόλουθο ψήφισμα.

53. "Long Range Study in Water Supply and Demand in Greece. M.J. Scoullos, B.Mantzara. Elliniki Etairia, November 1996, Athens, Greece. Prepared for the ICWS and the EU".

54. Commission of the European Communities, 1989, Environmental Ethics, Man's Relationship with Nature, Interactions with Science, Sixth Economic Summit Conference on Bioethics, Val Duchesse, Brussels , 10-12 May 1989, Edited by: Ph. BOURDEAU, P. M. FASELLA,

55. Environment Daily 1055, 7/9/2001

56. Environment Daily 1271, 22/8/2002

57. European Communities, 1998, Caring for our future, Action for Europe's environment, Luxemburg

58. European Communities, 2000, Forest and environment, Statistics in focus, theme 5-17/2000

59. European Communities, 2001, Environmental pressure indicators for the EU, Data 1985-1998, Luxembourg

60. European Communities, 2001, Water resources, abstraction and use in European countries, Statistics in focus, theme 8-6/2001

61. European Environmental Bureau, 2002, Environmental Fiscal Reform, Making Prices work for the Environment, Campaign Newsletter 3, Brussels

Ιωσηφόγλου, Ευγενού

9311300

μήνιο

με Γιαννούλα

- γυναίκα χρέος, βάζει παιδιά φαναρτζήδες ώρα, μάζεν, οι ιδιοκτήτες/ιδιοκτήτες
- Οι ιδιοκτήτες δείχνουν να το μετέφερνν + των εκμισθώσεις κεφ
- Θα πρέπει να μείνει διαμερισμός, κτλ. στη Εφ. Νεως Μον.
-

- Να μάθει αν έχει μικρυχθεί διαμερισμός

Δήμος = Ν. Σμύρνη

Ο νέος Δήμαρχος είπε να το αφήνουμε το δέμα για κάτεινα συνέδριαση, Επίσης, ίσως βάζουν μπουλντόζες.

SOS

Elliniki-Etairia

From: "Vassilis PSALLIDAS" <psallida@techlink.gr>
To: "SPE" <spe@ellinikietairia.gr>; "Elliniki Etairia" <elet@ellinikietairia.gr>
Sent: Τρίτη, 2 Ιουλίου 2002 1:47 μμ
Subject: {SPAM?} προλογος

Προς κ . Κ. Καρρά

Αγαπητέ Κώστα
καλώς ήρθες. Θα ήθελα να σου αναφέρω τα εξής:

1. έχω στείλει δύο κείμενα για το **αφιέρωμα της Καθημερινής** και θα σε παρακαλούσα να τα δεις.
2. το **σεμινάριο για το Σποράκι** ήταν πάρα πολύ καλό και θα ήθελα να συζητήσουμε απο κοντά τις δυνατότητες αφιερώματος του Δελτίου σε μερικές απο τις πολύ σημαντικές δραστηριότητες όπως αυτή των παιδιών με ειδικές ανάγκες.
3. μέλη του ΣΠΕ απο τη Χίο εκδήλωσαν ενδιαφέρον για Επιτροπή.
4. Η δουλειά που έγινε για το **club "ΣΠΟΡΑΚΙΑ"** ήταν επίσης εξαιρετική. Παρουσιάσθηκε η σελίδα που έχουμε διαμορφώσει στο pathfinder.gr στους συνέδρους και τα σχόλια ήταν καλά. Περιμένουμε και τα δικά σου σχόλια.
5. Θα ήθελα ένα **εισαγωγικό σημείωμά σου σαν Πρόεδρος** της Εταιρείας για την Έκδοση που ετοιμάζουμε για το ΣΠΟΡΑΚΙ. Καλό θα ήταν να είναι περίπου 180-220 λέξεις. Αν μπορείς να μας το στείλεις με το mail ως την Πέμπτη.
6. Στις 12 Ιουλίου **λήγει η σύμβαση** μας με την Φ. Βακιτσίδου. Όπως σου είπα έχω ήδη συζητήσει με μια κυρία που διαθέτει τα προσόντα που επιθυμούμε. Νομίζουμε σαν ΣΠΕ ότι είναι αναγκαίο πλέον να έχουμε μια υπάλληλο που να απασχολείται foul time . Οι αμοιβές που μάλλον θα ήταν κατάλληλες είναι 180.000 βασικό μισθό και 70.000-80.000 Δρχ για ΙΚΑ και ένα ποσό 90.000 σαν πριν χωρίς να φαίνεται. Όλα μαζί (180.000+80.000=260.000 φανερά) +(90.000 πριμ μη φανερά) να έχουν σύνολο τις 350.000 δρχ μηνιαίως. Αυτό επί 14 μισθούς είναι της τάξεως των 4.900.000 δρχ. πολύ ψηλά.
7. Αυτή τη στιγμή έχουμε απο την επιχορήγηση του ΝΑΥΤΙΛΟΥ 1.500.000 αν πάρουμε τα 2.000.000 απο το Μακεδονίας -Θράκης τα 2.000.000 ΔΡΧ τότε το ένα θα είναι για γραμματειακή στήριξη. Άρα σύνολο 2.500.000 δρχ.
8. Άρα μας λείπουν περίπου 2.500.000 δρχ. Αν εξασφαλίσουμε ξανά κάποια επιχορήγηση απο τον κ. Βώκο που καλό θα ήταν να τον δούμε ξανά και να του παρουσιάσουμε το έργο που έχει γίνει έως σήμερα με τη σημαντική του χορηγία. *Εδώ θα ήθελα να ρωτήσω εάν ενδιαφέρεται πλέον για την προβολή του ως χορηγός.*
9. Θα βρίσκομαι στην Αθήνα όλη αυτήν την εβδομάδα και θα ήθελα να συναντηθούμε για να σου παρουσιάσω το έργο που έχουμε κάνει για το πρόγραμμα "η οδός Τριπόδων-ένα μονοπάτι στο χώρο και στο χρόνο". Μέχρι στιγμής έχουν δουλέψει εκτός απο εμένα οι : Παναγιώτης Σταθόπουλος, Αντιόπη Φραντζή και Ειρήνη Γρατσία. Αν αυτήν την εβδομάδα είναι εδώ και ο γιος σου θα ήθελα να το ξέρω για να κανονίσω ένα ραντεβού μαζί του. ΝΑΙ
10. Το ταξίδι μου στο Lancaster-UK στα πλαίσια του προγράμματος CFN -Comenius Freshwater Network ήταν επιτυχημένο.

Vassilis PSALLIDAS
SPE-ELLINIKI ETAIREIA
28, TRIPODON Str,
GR 105 58, Athens
Ellas
tel: 0030-01-032 25 245
fax:0030-01-032 25 240
mobile 0030-0973 45 80 69
e-mail: psallida@techlink.gr or
elet@ellinikietairia.gr or
spe@ellinikietetairia.gr

Το ιστορικό Ιωσηφόγλειο απειλείται με κατεδάφιση

Ενα από τα ομορφότερα νεοκλασικά των Αθηνών, το Ιωσηφόγλειο οικοτροφείο, επί της Λεωφόρου Συγγρού, πραγματικό κόσμημα για την περιοχή της Νέας Σμύρνης, απειλείται με κατεδάφιση και στη θέση του ίσως «ξεφυτρώσουν» πάσης φύσεως κτίσματα και καταστήματα.

Το Ιωσηφόγλειο ανεγέρθη το 1927 πάνω σε δημόσιο οικόπεδο, που παραχωρήθηκε στον Μικρασιάτη τραπεζίτη και επιχειρηματία Χαράλαμπο Ιωσηφόγλου υπό την προϋπόθεση ότι θα κατασκεύαζε ένα κοινωφελές ίδρυμα. Πράγματι εκεί κτίστηκε το ορφανοτροφείο αρρένων και άρχισε να λειτουργεί ως τέτοιο από το 1932. Ο αρχιτέκτονας του κτιρίου παραμένει άγνωστος όμως τα μορφολογικά χαρακτηριστικά του παραπέμπουν σε πραγματικό μέγαρο. Τριώροφο, με μεγάλη μαρμάρινη σκάλα στην είσοδο και υπέροχες οροφογραφίες, δέσποζε στην ευρύτερη περιοχή, της γεμάτης εκείνη την εποχή από τα μικρά σπίτια των προσφύγων. Στον περίβολό του χτίστηκε και το εκκλησάκι του Αγίου Χαραλάμπους. Το '41 το κτίριο επιτάχτηκε για να στεγαστούν εκεί στρατεύματα κατοχής. Με την απελευθέρωση λειτούργησε ως ορφανοτροφείο θηλέων. Οι περίοικοι θυμούνται τις γιορτές που δίνονταν στις αίθουσες του κτιρίου και ο κόσμος είχε πάντα να θαυμάζει τα εργόχειρα των μικρών μαθητριών.

Ενα από τα ωραιότερα νεοκλασικά των Αθηνών, το Ιωσηφόγλειο, κινδυνεύει να κατεδαφιστεί. Οι κάτοικοι της Ν. Σμύρνης ζητούν να κηρυχθεί διατηρητέο και να παραχωρηθεί στον Δήμο τόσο το κτίριο όσο και τα 8,5 στρέμματα κήπου που το περιβάλλουν.

Τα τελευταία χρόνια στο Ιωσηφόγλειο στεγάζεται η Ειδική Επαγγελματική Σχολή «Αγία Βαρβάρα» του Εθνικού Οργανισμού Πρόνοιας. Σήμερα η τύχη του κτιρίου κρέμεται από μία κλωστή. Το υπουργείο Υγείας αποφάσισε να μεταστεγάσει την Ειδική Επαγγελματική Σχολή στο Παλαιό Φάληρο, και συγκεκριμένα στο Ιδρυμα Αγιος Αλέξανδρος. Καθώς όμως το κτίριο παύει να υπηρετεί τον κοινωφελή σκοπό για τον οποίο παραχωρήθηκε στην Πολιτεία, τότε ανοίγει αυτομάτως ο δρόμος για τη διεκδίκησή του από τους κληρονόμους του Ιωσηφόγλου και τη διάθεσή του για οποιαδήποτε άλλη χρήση.

Οι δημότες της Νέας Σμύρνης δεν θέλουν να καταστραφεί αυτό το μοναδικό οικοδόμημα. Ζητούν να κηρυχθεί το κτίριο διατηρητέο και να παραχωρηθεί στο Δήμο. Και βεβαίως ζητούν να επαναλειτουργήσει το εκκλησάκι του Αγίου Χαραλάμπους. Παρά το γεγονός ότι πολλοί καταλογίζουν ολιγωρία στο νυν δήμαρχο της πόλης κ. Γ. Κουτελάκη, εκείνος συντάσσεται πλήρως με το αίτημα των κατοίκων και δηλώνει στην «Κ» ότι «μόλις φύγουν τα παιδιά της πρόνοιας από το κτίριο εκείνος θα μπει και θα κάνει κατάληψη». Οσο αφορά τις αιτιάσεις που του αποδίδουν για τον μη χαρακτηρισμό του κτιρίου ως διατηρητέου, ο κ. Κουτελάκης απαντά ότι «δεν προέβη σε αυτή την ενέργεια προκειμένου να μην περιοριστεί το ενδιαφέρον της δημοτικής αρχής μόνο στο οίκημα αντίθετα η παρέμβασή του ήθελε να αφορά το σύνολο των 8,5 στρεμμάτων».

ΕΦΗ ΧΑΤΖΗΙΩΑΝΝΙΔΟΥ

ΚΑΘΗΜΕΡΙΝΗ Τάδε 28.9.2002

ΕΓ
ΕΛΛΗΝΙΚΗ ΔΗΜΟΚΡΑΤΙΑ
ΥΠΟΥΡΓΕΙΟ ΠΟΛΙΤΙΣΜΟΥ
1Η ΕΦΟΡΕΙΑ ΝΕΩΤΕΡΩΝ ΜΝΗΜΕΙΩΝ

Αθήνα 22-10-2002
Αρ.πρωτ. 2796

Ταχ.Δ/νση Λυσίου & Κλεψύδρας1
Τ.Κ. 105 55
Πληροφορίες: Γ.Κουβελιώτου
Τηλέφωνο:010.32.43.289/4204

ΠΡΟΣ: κ.Νίκο Καρδαρά
Μεγ.Βασιλείου 12
Ν.ΣΜΥΡΝΗ – 171 22

ΘΕΜΑ: Συμπληρωματικά στοιχεία θέματος χαρακτηρισμού ή μη του Ιωσηφόγλειου Ορφανοτροφείου, στην Λεωφ.Συγγρού 219-221

ΣΧΕΤ: (α) Η με αρ.πρωτ.2796/3-10-02 αίτηση των ενδιαφερομένων προς την 1η Ε.Ν.Μ.

Μετά το (α) σχετ. και προκειμένου να γίνει δυνατή η περαιτέρω επεξεργασία του θέματός σας από την Υπηρεσία μας παρακαλούμε να μας υποβάλλετε συμπληρωματικά τα κατωτέρω:

1.- Τοπογραφικό διάγραμμα της περιοχής όπου να δεικνύεται το έν λόγω οικόπεδο (και το κτίσμα) κλίμακας τουλάχιστον 1:2000 καθώς και τοπογραφικό οικοπέδου με τις όμμορες ιδιοκτησίες κλίμακας 1:100.

2.- Πλήρη φωτογραφική τεκμηρίωση του κτίσματος εξωτερικά αλλά και εσωτερικά.

3.- Υπεύθυνη δήλωσή του ή των ιδιοκτητών στην οποία να αναφέρεται η ημερομηνία ανέγερσης του κτιρίου.

4.- Όλα τα συμβόλαια κτήσης του ακινήτου.

5.- Υπεύθυνες δηλώσεις όλων των ιδιοκτητών του ακινήτου με στοιχεία ταυτότητος, τόπου διαμονής των, τυχόν ποσοστά συνιδιοκτησίας, καθώς και τηλέφωνα επικοινωνίας για τυχόν διευκρινίσεις.

6.- Δήλωση για την περίπτωση που το κτίσμα έχει τύχει άλλης ευνοϊκής μεταχείρισης, δέσμευσης ή χαρακτηρισμού ως παραδοσιακό από κάποιο δημόσιο φορέα (π.χ. Δήμο, ΥΠΕΧΩΔΕ κ.λ.π).

7.- Τα στοιχεία που θα υποβληθούν να είναι επικυρωμένα από αστυνομική αρχή και τα σχέδια και φωτογραφίες (με ημερομηνία λήψης) από αρμόδιο μηχανικό.

ΕΣΩΤΕΡΙΚΗ ΔΙΑΝΟΜΗ:
1.-Φ.Ε
2.-Γ.Κουβελιώτου
Αρχ/να

Προϊσταμένη της Εφορείας

Ν.Χρονοπούλου-Ζαμενοπούλου
Α/ΠΕ3 Αρχιτεκτόνων

ΔΙΟΙΚΗΣΙΣ ΔΙΚΑΣΤΙΚΟΝ
ΑΡΙΘΜΟΣ 26650
29 NOE. 1974
01 1908 29 NOV 74
Κρατικός Φ.307

ΕΛΛΗΝΙΚΗ ΔΗΜΟΚΡΑΤΙΑ

ΕΦΗΜΕΡΙΣ ΤΗΣ ΚΥΒΕΡΝΗΣΕΩΣ

Ἐν Ἀθήναις τῇ 13 Ἰουνίου 1927 | ΠΑΡΑΡΤΗΜΑ | Ἀριθμὸς φύλλου 149

ΚΑΤΑΣΤΑΤΙΚΑ

Περὶ συστάσεως ὀρφανοτροφείου ἐν Ἀθήναις ὑπὸ τὴν ἐπωνυμίαν «Ὀρφανοτροφεῖον Χαραλάμπους Ἰωσηφόγλου» καὶ ἐγκρίσεως τοῦ καταστατικοῦ αὐτοῦ.

ΕΛΛΗΝΙΚΗ ΔΗΜΟΚΡΑΤΙΑ

Ἔχοντες ὑπ' ὄψιν: α') τὸ ἄρθρον 1 παράγρ. 1 τοῦ ἀπὸ 9 Σεπτεμβρίου 1925 Νομ. Διατάγματος περὶ ὀργανώσεως τῶν ὑπηρεσιῶν τοῦ Ὑπουργείου Ὑγιεινῆς, Προνοίας καὶ Ἀντιλήψεως, β') τὸ ἄρθρον 5 παραγρ. 4 τοῦ ἀπὸ 23 Σεπτεμβρίου τοῦ αὐτοῦ ἔτους Διατάγματος περὶ ἀρμοδιότητος κλπ., γ') τὴν ἀπὸ 21 Μαΐου τ. ἔ. αἴτησιν τοῦ Χαραλάμπους Ἰωσηφόγλου, προτείνει τοῦ Ἡμετέρου ἐπὶ τῆς Ὑγιεινῆς, Προνοίας καὶ Ἀντιλήψεως Ὑπουργοῦ, ἀπεφασίσαμεν καὶ διατάσσομεν:

Ἄρθρον 1.

Ἐγκρίνεται ἡ ἵδρυσις καὶ ἡ λειτουργία τοῦ Χαραλάμπους Ἰωσηφόγλου ὀνομαζομένου Ὀρφανοτροφείου [redacted] ἐν τῇ ἐπωνυμίᾳ «Ὀρφανοτροφεῖον Χαραλάμπους Ἰωσηφόγλου» [redacted] ἐδρεύον ἐν Ἀθήναις.

Ἄρθρον 2.

Ἐγκρίνεται ὡσαύτως τὸ ἐξ ἄρθρων ἑπτὰ (15) καταστατικὸν αὐτοῦ, ὡς τοῦτο κατωτέρω δημοσιεύεται, βάσει τοῦ ὁποίου θέλει διεξάγεσθαι ἡ λειτουργία τοῦ Ἱδρύματος.

Ἄρθρον 3.

Ἡ Διοίκησις ταύτην ὑποχρεοῦται ἕκαστον ἔτος καὶ σύμφωνος τῷ ἄρθρῳ 10 τοῦ Καταστατικοῦ ὑποβάλλει εἰς τὸ ἐπὶ τῆς Ὑγιεινῆς κλπ. Ὑπουργεῖον τὰ κατωθὶ στοιχεῖα:

1) Ἀντίγραφον τοῦ ἀπολογισμοῦ ἐσόδων καὶ ἐξόδων μετὰ σχετικῆς ἐκθέσεως τῶν πεπραγμένων.

2) Κατάστασιν τῆς τε κινητῆς καὶ ἀκινήτου περιουσίας τοῦ Ἱδρύματος καὶ τῶν ἐξ αὐτῆς ἐτησίων προσόδων.

3) Πίνακα τῶν μελῶν τοῦ Διοικητικοῦ Συμβουλίου τοῦ Ἱδρύματος. Τοιοῦτος πίναξ ὑποβάλλεται καὶ εἰς ἑκάστην μεταβολὴν τῶν μελῶν τοῦ Διοικητικοῦ Συμβουλίου.

Εἰς τὸ αὐτὸ Ὑπουργεῖον ὑποβάλλεται καὶ πᾶν παρ' αὐτοῦ αἰτούμενον ἕκαστοτε στοιχεῖον σχετικὸν μὲ τὴν λειτουργίαν τοῦ Ἱδρύματος καὶ τὸ ὑπ' αὐτοῦ ἀποτελούμενον ἔργον.

Εἰς τὸν ἐπὶ τῆς Ὑγιεινῆς, Προνοίας καὶ Ἀντιλήψεως Ὑπουργὸν ἀνατίθεμεν τὴν δημοσίευσιν καὶ ἐκτέλεσιν τοῦ παρόντος Διατάγματος.

Ἐν Ἀθήναις τῇ 27 Μαΐου 1927.

Ὁ Πρόεδρος τῆς Δημοκρατίας
ΠΑΥΛΟΣ ΚΟΥΝΤΟΥΡΙΩΤΗΣ

Ὁ ἐπὶ τῆς Ὑγιεινῆς κλπ. Ὑπουργός
Μιχ. Κίρκος

* Ἀναδημοσιεύεται ὡς ἐσφαλμένως δημοσιευθεὶς τὸ ὑπ' ἀριθ. 112 (Τεῦχος Α') τῆς 8 Ἰουνίου ἐ. ἔ. φύλλον τῆς Ἐφημερίδος τῆς Κυβερνήσεως.

ΠΕΡΙ ΣΥΣΤΑΣΕΩΣ, ΣΚΟΠΟΥ ΚΑΙ ΠΕΡΙΟΥΣΙΑΣ ΤΟΥ ΟΡΦΑΝΟΤΡΟΦΕΙΟΥ ΧΑΡΑΛΑΜΠΟΥΣ ΙΩΣΗΦΟΓΛΟΥ

Ἄρθρον 1.

[redacted] ὀρφανοτροφεῖον ἐν Ἀθήναις ὑπὸ τὸ ὄνομα «Ὀρφανοτροφεῖον Χαραλάμπους Ἰωσηφόγλου».

Τὸ Ὀρφανοτροφεῖον θέλει ἐγκατασταθῆ καὶ λειτουργεῖ εἰς τὸ πρὸς τοῦτο παραχωρηθησόμενον ὑπὸ τοῦ Δημοσίου οἰκόπεδον ἐπὶ τῆς Λεωφόρου Ζωγράφου, παρὰ τὴν συνοικίαν Νέας Σμύρνης ἐν τῷ ὁποίῳ ἀνεγερθήσεται ἀναγκαῖον καὶ ἱδρυτοῦ ἡ κατάλληλος οἰκοδομή διὰ τὴν ὑποδοχὴν θὰ δύναται νὰ φιλοξενῆσῃ ἕως ἑξήκοντα χιλιάδας Ἀγγλικῶν λιρῶν (20.000).

[redacted] τοῦ ἱδρύματος εἶναι ἡ δωρεὰν ἀνατροφή, παιδεία καὶ στοιχειώδης ἐκπαίδευσις [redacted] ἀρρένων, ὡς κατωτέρω σαφέστερον ὁρίζεται, ὡς ἐπίσης καὶ ἡ ἀσκησις αὐτῶν εἰς τὰς τέχνας, ἰδίως [redacted] εἰς γεωπονίαν καὶ δενδροκομίαν.

Ἐν τῷ Ὀρφανοτροφείῳ δὲν γίνονται δεκτοὶ πρωτόπορα ἀρφανὰ ὀρφανὰ πατρὸς ἢ μητρὸς τοῦ ἐπιζῶντος γονέως [redacted] πρὸς ἐργάσιμον. Ἡ εἰσαγωγὴ τῶν κατὰ τὴν προηγουμένην παράγραφον προσώπων γίνεται κατὰ σειρὰν ἀφλοβαθμὸν διαδοχικὴν σειρὰν καὶ ἐφ' ὅσον ὑπάρχει ἐπάρκεια πόρων καὶ χώρου ἐν τῷ ἱδρύματι, ἤτοι α') ἐκ προσφύγων Ἀθηνῶν (καὶ περιχώρων), β') ἐκ γηγενῶν Ἀθηνῶν καὶ περιχώρων καὶ ἐκ τῶν λοιπῶν περιφερειῶν τοῦ Νομοῦ Ἀττικῆς καὶ Βοιωτίας καὶ γ') ἐκ τῶν λοιπῶν ἐπαρχιῶν τῆς Ἑλλάδος.

Ἄρθρον 2.

Ἡ [redacted] τοῦ Ὀρφανοτροφείου συγκειται:

1) Ἐκ τῆς ἱδρυθησομένης οἰκοδομῆς μετὰ τοῦ γηπέδου καὶ τῶν παραρτημάτων αὐτῶν κατὰ τὸ ἀνωτέρω ἄρθρον.

2) Ἐκ τῆς προικοδοτήσεως ὑπὸ τοῦ ἱδρυτοῦ προσφερομένων Ἀγγλικῶν (32.500) εἰς χρεωγράφα Ἑλληνικὰ καὶ Ρουμανικὰ τῶν 4.0/0 τῶν ἐτῶν 1914 καὶ 1922 κατατεθειμένα ἤδη ὑπὸ τοῦ ἱδρυτοῦ παρὰ τῇ ἐν Γενεύῃ Τραπέζῃ.

3) Ἐκ δωρεῶν ἢ κληροδοτημάτων εἰσφορῶν.

4) Ἐκ πάσης εἰσπράξεως προερχομένης εἴτε ἐκ τόκων ἢ καρπῶν τῆς περιουσίας τοῦ ἱδρύματος ἢ ἐξ οἱασδήποτε ἄλλης αἰτίας.

Ἄρθρον 3.

1) Τὸ Ὀρφανοτροφεῖον ἀποτελοῦν ἴδιον αὐτοτελὲς νομικὸν καὶ νομικὸν πρόσωπον θὰ διοικῆται ὑπὸ Διοικητικοῦ Συμβουλίου ὡς ἑξῆς:

[redacted] Συμβούλιον, [redacted] ἀποτελεσθὲν ἀπὸ 5 ἐκ τοῦ ἱδρυτοῦ καὶ τεσσάρων μελῶν διορισθησομένων ὑπ' αὐτοῦ καὶ θὰ προεδρεύεται ὑπὸ τοῦ ἱδρυτοῦ. Τὸ τοιοῦτο Συμβούλιον θὰ δύναται νὰ συμπληρώσῃ ἑαυτὸ μέχρις ἑνδεκα ἐν ὅλῳ μελῶν διὰ προσθήκης καὶ [illegible]

Πρόεδρος Συλλόγου

βούλων, λαμβανομένων ἐκ τῶν μεγάλων ἐξοχοτέρων τοῦ ἱδρύματος.

2. [redacted] τῆς θητείας ἑκάστου Συμβούλου, ἐκτὸς τοῦ ἱδρυτοῦ, οὐτινος ἡ θέσις ἐν τῷ Συμβουλίῳ καὶ τῇ Προεδρείᾳ εἶναι ἰσόβιος [illegible]

Κατὰ τὴν λῆξιν τῆς τρίτης τετραετίας [illegible] ὁριζόμενον διὰ κλήρου τὸ ἓν τρίτον τοῦ ὅλου τῶν μελῶν αὐτῶν μὴ ὑπολογιζομένων τῶν κλασμάτων.

Κατὰ τὴν λῆξιν τῆς τετραετίας ἐξέρχεται ἕτερον ἓν τρίτον ἐκ τοῦ ὅλου τῶν μελῶν αὐτῶν [illegible] σειρὰν ἀρχαιότητος καὶ μεταξὺ τῶν ἐχόντων σύγχρονον θητείαν διὰ κλήρου.

Κατὰ τὴν λῆξιν τῆς τρίτης τετραετίας ἐξέρχονται πάντες οἱ ὑπολοιπόμενοι Σύμβουλοι [illegible] δωδεκαετῆ ὑπηρεσίαν.

Κατὰ δὲ τὴν λῆξιν τῶν ἑπομένων τετραετιῶν ἐξέρχεται ἑκάστοτε τὸ ἓν τρίτον ὅλου τῶν μελῶν τοῦ Συμβουλίου. (μὴ ὑπολογιζομένων τῶν κλασμάτων) κατὰ σειρὰν ἀρχαιότητος καὶ μεταξὺ τῶν ἐχόντων σύγχρονον θητείαν διὰ κλήρου.

3) Εἰς ἀντικατάστασιν τῶν ἐξερχομένων κατὰ τῶν ἀνωτέρω συμβούλων ἐκλέγεται ἴσος ἀριθμὸς συμβούλων ὑπὸ τῶν ἀπομενόντων μελῶν τοῦ Διοικητικοῦ Συμβουλίου, δύνανται οἱ ἐξερχόμενοι νὰ ἐκλεχθῶσιν ἐκ νέου, τῆς θητείας των λογιζομένης ἀπὸ τῆς ἡμέρας τῆς νέας ἐκλογῆς.

4) Ἐν περιπτώσει θανάτου, παραιτήσεως, ἢ ἀποκαταστάσεως συμβούλου τινὸς, τὸ Διοικητικὸν Συμβούλιον ἐκλέγει ἀντικαταστάτην αὐτοῦ διὰ τὸν ὑπολειπόμενον χρόνον τῆς θητείας τοῦ ἀντικατασταθέντος.

5) Τὸ Διοικητικὸν Συμβούλιον ἐκλέγει ἐκ τῶν μελῶν αὐτοῦ διὰ σχετικῆς πλειοψηφίας καθ' ἑκάστην τετραετίαν μετὰ τὴν ἀνανέωσιν αὐτοῦ τὸν ἀντιπρόεδρον, γενικὸν γραμματέα καὶ ταμίαν.

Ὁ ἱδρυτὴς καὶ ἰσόβιος πρόεδρος δύναται εἰς παραιτούμενος ἐν ζωῇ εἴτε διὰ διαθήκης αὐτοῦ ἐν περιπτώσει θανάτου, νὰ ὁρίσῃ τὸν ἀντικαταστάτην αὐτοῦ ἐν τῇ προεδρείᾳ εἴτε ὡς ἰσόβιον Πρόεδρον, εἴτε δὲ ὡρισμένον χρόνον. Ἐν ἐλλείψει τοιούτου ὁρισμοῦ ἐν περιπτώσει παραιτήσεως, ἢ θανάτου τοῦ ἱδρυτοῦ καὶ ὡς ἀνωτέρω Πρόεδρος ὡς καὶ ἐν περιπτώσει παραιτήσεως ἢ θανάτου τοῦ τοιούτου ὑπ' αὐτοῦ διορισθησομένου ἀντικαταστάτου τοῦ Διοικητικὸν Συμβούλιον ἐκλέγει ἐκ τῶν μελῶν αὐτοῦ τὸν Πρόεδρον διὰ τὸν ὑπολειπόμενον χρόνον, τῆς τετραετίας εἰς τὰ δὲ καθ' ἑκάστην τετραετῆ ἀνανέωσιν, ὡς ἀνωτέρω.

6) Τὸν Πρόεδρον τοῦ Διοικητικοῦ Συμβουλίου ἀναπληροῖ ἐν περιπτώσει κωλύματος αὐτοῦ ὁ ἀντιπρόεδρος, ἐν περιπτώσει δὲ κωλύματος καὶ τούτου, τὸ ἀρχαιότερον κατὰ τὸν διορισμὸν μέλος τοῦ Συμβουλίου, καὶ μεταξὺ αὐτῶν ὁ πρεσβύτερος.

Τὸν Γενικὸν Γραμματέα κωλυόμενον ἀναπληροῖ ἕν μέλος τοῦ Συμβουλίου, ὁριζόμενον ὑπὸ τοῦ Προέδρου.

7) Πᾶς σύμβουλος ἐκλεγόμενος προκαλεῖται νὰ δηλώσῃ ἐντὸς χρόνου ὁριζομένου ὑπὸ τοῦ Διοικητικοῦ Συμβουλίου ἂν ἀποδέχηται τὴν ἐκλογήν του, ἐν περιπτώσει δὲ ἀρνήσεως τὸ Διοικητικὸν Συμβούλιον προβαίνει εἰς νέαν ἐκλογήν.

8) Οἱ σύμβουλοι συμπεριλαμβανομένου καὶ τοῦ Προέδρου δύνανται νὰ παρίστανται εἰς τὰς συνεδριάσεις δι' ἀντιπροσώπων αὐτῶν, ἐνεργούντων ὑπ' εὐθύνην τοῦ ἀντιπροσωπευομένου.

Ὁ Ἀντιπρόσωπος δύναται νὰ ἐκλεγῇ καὶ μεταξὺ τῶν ἄλλων συμβούλων, ἀλλ' οὐδέποτε ὁ σύμβουλος δύναται νὰ ἀντιπροσωπεύσῃ πλέον τοῦ ἑνὸς ἑκάστου συμβούλου.

Ὁ Ἀντιπρόσωπος διορίζεται δι' ἐγγράφου ἀνακοινώσεως πρὸς τὸ Διοικητικὸν Συμβούλιον, ὅπερ ἀποφασίζει περὶ τῆς ἀποδοχῆς τοῦ, ἢ μὴ ἂν πρόκειται περὶ προσώπου ἐκτὸς τοῦ Συμβουλίου.

Τὸ πρῶτον Σύμβουλιον θέλει διορισθῆ ὑπὸ τοῦ ἱδρυτοῦ μετὰ τὴν δημοσίευσιν τοῦ παρόντος, ἡ δὲ θητεία αὐτοῦ θὰ θεωρηθῇ λήγουσα τὴν 31ην Δεκεμβρίου 1932.

Ἄρθρον 4.

Ὁ Πρόεδρος 1) συγκαλεῖ τὸ Συμβούλιον εἰς συνεδρίασιν ὁσάκις κρίνῃ τοῦτο ἀναγκαῖον ἢ ζητηθῇ τοῦτο τοὐλάχιστον ὑπὸ δύο μελῶν τοῦ Διοικητικοῦ Συμβουλίου.

2) Διευθύνει τὰς συνεδριάσεις τοῦ Διοικητικοῦ Συμβουλίου.

3) Ἐκτελεῖ τὰς ἀποφάσεις αὐτῶν.

4) Ἀντιπροσωπεύει τὸ ἵδρυμα καθ' ἁπάσας αὐτοῦ τὰς σχέσεις ἐνώπιον τῶν Δικαστηρίων, [illegible] καὶ πάσης ἄλλης Ἀρχῆς καὶ ἀπέναντι παντὸς τρίτου καὶ ὑπογράφει μετὰ τοῦ Γραμματέως τὰ ἐντάλματα πληρωμῆς ὡς καὶ ἐπίσημον ἀλληλογραφίαν καὶ τὰ ἔγγραφα ἐκδιδόμενον ὑπὸ τοῦ ἱδρύματος.

Ἄρθρον 5.

Ὁ Γραμματεὺς προσυπογράφει μετὰ τοῦ Προέδρου τὰ ἐντάλματα πληρωμῆς καὶ λοιπὰ ἔγγραφα τοῦ ἱδρύματος, καὶ κρατεῖ τὰ πρακτικὰ τῶν συνεδριάσεων τοῦ Διοικητικοῦ Συμβουλίου ὡς ἐπίσης ἀποστέλλει ἀπαντᾷ δι' ἀποφάσεως τοῦ Διοικητικοῦ Συμβουλίου [illegible] μέλος αὐτοῦ. Δύναται νὰ διορισθῇ ὑπὸ τοῦ Διοικητικοῦ Συμβουλίου ὡς καὶ ἔμμισθος εἰδικὸς Γραμματεὺς ἐκτὸς τοῦ Συμβουλίου εἰς ἓν ἐγκατάστημα ἢ τὰ ἐν τῷ καταστατικῷ τοῦ Γενικοῦ Γραμματέως.

Ἄρθρον 6.

Ὁ Ταμίας [illegible] τὴν ἐποπτείαν τῆς λογιστικῆς καὶ οἰκονομικῆς ὑπηρεσίας [illegible] τῆς ἀποφάσεως τοῦ Διοικητικοῦ Συμβουλίου, ἀναλαμβάνει τὰς καταθέσεις παρὰ τῶν Τραπεζῶν ἢ ἄλλων ἱδρυμάτων προσυπογραφομένας ὁμοῦ μὲ τὸν Πρόεδρον.

Κρατεῖ τὰς ἀποδείξεις καὶ βιβλιάρια καταθέσεων χρημάτων καὶ χρεωγράφων τοῦ Ὀρφανοτροφείου κατατεθειμένων, εἰς διαφόρους Τραπέζας, ὡς καὶ τὸν περιοδικὸν ἔγγραφον, τηρουμένου ἰδιαιτέρου βιβλιαρίου καταγραφῆς κτηματικῆς καὶ ἐκ χθεσινῶν περιουσίας.

Ἄρθρον 7.

Τὸ Διοικητικὸν Συμβούλιον ἀποφασίζει περὶ τοῦ διορισμοῦ στέγου καταλλήλου προσωπικοῦ διὰ τὴν ἐπίβλεψιν τοῦ Σχολείου, διὰ τὴν ἀγωγὴν καὶ διατροφὴν τῶν ἐν τῷ Ὀρφανοτροφείῳ λείου, διὰ τὴν ἐπίβλεψιν τῶν τροφίμων, ἐργαστηρίων καὶ τῆς γεωργικῆς ἐκμεταλλείας τῶν τεγνῶν, ὡς καὶ διὰ τὴν ἐν γένει ἐσωτερικὴν διοίκησιν. Διορίζεται ὑπὸ τοῦ Διοικητικοῦ Συμβουλίου διευθυντὴς τοῦ ἱδρύματος, οὗτινος τὰ δικαιώματα καὶ καθήκοντα καθορίζονται λεπτομερῶς διὰ τοῦ Κανονισμοῦ τοῦ ἱδρύματος, ὅστις θὰ προβλέπῃ ἐπίσης περὶ καθηκόντων καὶ ὑποχρεώσεων τοῦ λοιποῦ προσωπικοῦ.

Ἄρθρον 8.

Τὸ Διοικητικὸν Συμβούλιον εὑρίσκεται ἐν ἀπαρτίᾳ ὅταν παρευρίσκωνται κατὰ τὴν συνεδρίασιν τρία τοὐλάχιστον μέλη συμπεριλαμβανομένου καὶ τοῦ Προέδρου.

Αἱ ἀποφάσεις θὰ λαμβάνονται κατὰ σχετικὴν πλειοψηφίαν τῶν παρόντων μελῶν.

Ἐν περιπτώσει ἰσοψηφίας ἡ ψῆφος τοῦ Προέδρου.

Πάντα τὰ μέλη τοῦ Διοικητικοῦ Συμβουλίου ὑπηρετοῦσι ἀμισθεί.

ΑΛΙΚΕΝΤΖΟΣ
ΑΘΗΝΩΝ
014.978

Ἄρθρον 9.

Τὸ Διοικητικὸν Συμβούλιον σκέπτεται καὶ ἀποφασίζει περὶ πάντων τῶν ἀφορώντων τὸ ἵδρυμα καὶ δή:

1) Συζητεῖ καὶ ἀποφασίζει ἐπὶ τοῦ προϋπολογισμοῦ τῶν ἐσόδων καὶ ἐξόδων τοῦ ἱδρύματος τὸ ὁποῖον καὶ δημοσιεύσει ἐν ἰδιαιτέρῳ τεύχει καὶ ἐλέγχει τὴν διαχείρισιν τοῦ Ταμείου.

2) Ἀποφαίνεται περὶ πάσης ἐκτάκτου δαπάνης καὶ ψηφίζει τὰς σχετικὰς συμπληρωματικὰς πιστώσεις.

3) Διορίζει καὶ παύει τοὺς ὑπαλλήλους καὶ ἅπαν τὸ προσωπικὸν τοῦ ἱδρύματος, ὁρίζον τὸν ἀριθμὸν καὶ τὸν μισθὸν ἑκάστου κατὰ τὰς παρουσιαζομένας ἑκάστοτε ἀνάγκας, καὶ ἐντὸς τῶν ὁρίων τῶν οἰκονομικῶν μέσων τοῦ ἱδρύματος.

4) Ἀποφασίζει τὴν αἴτησιν ἀδείας συλλογῆς ἐρανῶν συμφώνως τῷ Νόμῳ ὑποδεικνύον τὰ μέλλοντα νὰ μεθέξωσι εἰς τοῦτον πρόσωπα καὶ ἐν γένει ἀποφασίζει τὴν λῆψιν παντὸς μέτρου τείνοντος εἰς ἐπαύξησιν τῆς περιουσίας τοῦ ἱδρύματος.

5) Ὁρίζει τὸν ἀριθμὸν τῶν εἰσακτέων ὑποτρόφων κατὰ τὰ ὡριζόμενα κατωτέρω ἐκτεθειμένα, ὡς καὶ τὰς διδακτέας τέχνας καὶ τὴν ἐν γένει διδασκαλίαν τούτων.

6) Ὁρίζει τὸν τρόπον ἐργολαβιῶν καὶ τῶν προμηθειῶν τοῦ ἱδρύματος.

7) Συζητεῖ καὶ ἀποφασίζει ἐπὶ πάσης ἐπιβαλλομένης αὐτῷ αἰτήσεως.

8) Τροποποιεῖ τὸν παρόντος καταστατικὸν τῇ ἐγκρίσει τοῦ Ὑπουργείου, ἐντὸς πάντοτε τῶν ὁρίων τοῦ ἐν ἄρθρῳ 1 καὶ 2 τοῦ παρόντος διαγραφομένου σκοποῦ τοῦ ἱδρύματος, ἔχει ὅλα τὰ δικαιώματα διοικήσεως καὶ διαχειρίσεως τῆς περιουσίας τοῦ ἱδρύματος.

Ἄρθρον 10.

Τὸ οἰκονομικὸν ἔτος τοῦ ἱδρύματος ἄρχεται ἀπὸ τῆς 1ης Ἰανουαρίου καὶ λήγει τὴν 31ην Δεκεμβρίου ἑκάστου ἔτους.

Ἐν ἀρχῇ ἑκάστου οἰκονομικοῦ ἔτους συντάσσεται ὑπὸ τοῦ Διοικητικοῦ Συμβουλίου εἰς διπλοῦν ἔκθεσις διαχειρίσεως τοῦ παρελθόντος ἔτους, ὁ ἀπολογισμὸς αὐτοῦ καὶ ὁ προϋπολογισμὸς τοῦ νέου οἰκονομικοῦ ἔτους, ὧν τὸ ἕν ἀντίτυπον ὑποβάλλεται εἰς τὸ ἐπὶ τῆς Ὑγιεινῆς Προνοίας καὶ Ἀντιλήψεως Ὑπουργεῖον.

Ἄρθρον 11.

Οἱ προσφέροντες ὑπὲρ τοῦ Ὀρφανοτροφείου στοιχεῖα περιουσίας ἀξίας μέχρι λιρῶν Ἀγγλίας ἑκατὸν ὀνομάζονται συνδρομηταὶ τοῦ ἱδρύματος, ἄνω δὲ τοῦ ποσοῦ τῶν λιρῶν Ἀγγλίας ἑκατὸν καὶ μέχρι λιρῶν χιλίων ὀνομάζονται δωρηταὶ καὶ ἀπὸ χιλίων λιρῶν Ἀγγλικῶν καὶ μέχρι τριῶν χιλιάδων λιρῶν Ἀγγλικῶν ὀνομάζονται εὐεργέται, ἄνω δὲ τῶν τριῶν χιλιάδων λιρῶν Ἀγγλικῶν ὀνομάζονται μεγάλοι εὐεργέται.

Τὰ ὀνόματα τῶν μεγάλων εὐεργετῶν ἐγγράφονται χρυσοῖς γράμμασιν εἰς τὰς παρὰ τὴν εἴσοδον τοῦ ἱδρύματος μαρμαρίνας πλάκας, ἐν ἑτέρᾳ δὲ στήλῃ τὰ ὀνόματα τῶν εὐεργετῶν καὶ δωρητῶν χωριστά.

Ἄρθρον 12.

Τὰ τοῦ τρόπου καὶ τῶν διατυπώσεων τῆς εἰσαγωγῆς τῶν ὀρφανῶν τῶν προσόντων ὡς καὶ τῆς ἡλικίας τῶν εἰσακτέων, τοῦ χρόνου τῆς ἐν τῷ Ὀρφανοτροφείῳ διαμονῆς των, τὰ τῆς ἀνατροφῆς των, ἐκπαιδεύσεως, καὶ πειθαρχίας ὡς καὶ περὶ τυχὸν ἀποβολῆς αὐτῶν καθορίζονται διὰ κανονισμοῦ ψηφιζομένου ἑκάστοτε ὑπὸ τοῦ Δ. Συμβουλίου καὶ ἐγκρινομένου διὰ διατάγματος ἐκδιδομένου ὑπὸ τοῦ Ὑπουργοῦ Ὑγιεινῆς Προνοίας καὶ Ἀντιλήψεως.

Ἄρθρον 13.

Διοικητὴς δαπάνας τῆς συντηρήσεως τοῦ Ὀρφανοτροφείου θέλουσιν χρησιμεύσει μόνον τὰ εἰσοδήματα αὐτοῦ, ἢ ἄλλα τυχὸν εἰσφοραί.

Τὸ δὲ ἐν ἄρθρῳ 2 τοῦ παρόντος κεφαλαίου θέλει διατηρεῖσθαι ἀθίκτων καὶ ἀναπαλλοτρίωτον ὡς καὶ τῷ ἐν αὐτῷ ἀναφερομένου ἀκίνητον, ἀπαγορευομένης πάσης ἀπαλλοτριώσεως ἢ συστάσεως ἐμπραγμάτου δικαιώματος ἐπ' αὐτοῦ.

Ἄρθρον 14.

Ἀπαγορεύεται ἡ ἐντὸς τοῦ ἱδρύματος σύστασις ἐργοστασίων ἐπιβλαβῶν εἰς τὴν ὑγείαν καὶ τὴν φυσικὴν ἀνάπτυξιν τῶν ὑποτρόφων καθὼς καὶ εἰς τὰ ἐργοστάσια ἀπασχολήσεως παίδων κάτω τῶν 12 ἐτῶν συμπεπληρωμένων ἢ ἐπὶ ὥρας πλέον τῶν ἐπιτρεπομένων ὑπὸ τὸν ὅρον τῆς ὑγιεινῆς κανονιζομένων ὑπὸ τοῦ Δ. Συμβουλίου καὶ ἐγκρινομένων δι' ἀποφάσεως τοῦ Ὑπουργοῦ Ὑγιεινῆς Προνοίας καὶ Ἀντιλήψεως.

Ἄρθρον 15.

Τὸ Διοικ. Συμβούλιον δύναται νὰ ἀποφασίζῃ τὴν τροποποίησιν διατάξεων τοῦ παρόντος καταστατικοῦ ἀναλόγως ἑκάστοτε παρουσιαζομένων ἀναγκῶν διὰ τὴν ἰσχύν αὐτῶν ὅπου ἀπαιτεῖται κατὰ νόμον διὰ διατάγματος ἐγκρίσεως αὐτῶν, πλὴν τῶν διατάξεων τῶν ἄρθρων 1 καὶ 2 αὐτοῦ, αἱ ὁποῖαι δὲν δύνανται νὰ μεταβληθῶσιν.

Ἐν Ἀθήναις τῇ 21 Μαΐου 1927

Ὁ Ἱδρυτὴς

ΧΑΡ. Ι. ΙΩΣΗΦΟΙΚΟΥ

ΒΑΣΙΛΙΚΟΝ ΤΣΙΓΑΡΟ ΑΝΗΚΟΥΣΗΣ ΕΠΙΧΗΡ. ΑΡΧ. Β. ΛΟΧΟΣ Ο.Ε.Λ.

Περὶ ἐγκρίσεως, τροποποιήσεως καταστατικῶν Γεωργικῶν Συνεταιρισμῶν.

Ὁ Ἐπιθεωρητὴς Γεωργικῶν Συνεταιρισμῶν Μακεδονίας

Ἔχοντες ὑπ' ὄψει τὰς κειμένας διατάξεις διὰ τῶν κατωθι ἀποφάσεων ἡμῶν τῆς 26ης Ἀπριλίου ἐ. ἔ. καὶ ὑπ' ἀριθμοὺς ἐγκρίνομεν:

625. Τὰς διὰ τῆς ἀπὸ 14ης Νοεμβρίου 1926 ἀποφάσεως τῆς Γενικῆς Συνελεύσεως τοῦ Γεωργικοῦ Πιστωτικοῦ Συνεταιρισμοῦ Μικρασιατῶν Κατερίνης «ἡ Λυδία» ἐπενεχθείσας τροποποιήσεις τῶν ἄρθρων 9, 13 καὶ 44 τοῦ καταστατικοῦ μεταξὺ τῶν ὁποίων ἡ αὔξησις τῆς συνεταιρικῆς μερίδος εἰς δραχμὰς 250 καὶ τῆς εὐθύνης εἰς τὸ εἰκοσαπλάσιον.

592. Τὴν διὰ τῆς ἀπὸ 3 Ἀπριλίου 1927 ἀποφάσεως τῆς Γενικῆς Συνελεύσεως τοῦ Γεωργικοῦ Πιστωτικοῦ Συνεταιρισμοῦ Τοψίν (Μέτραι) ἐπενεχθεῖσαν τροποποίησιν τοῦ ἄρθρου 44 τοῦ καταστατικοῦ, δι' ἧς ἡ συνεταιρικὴ μερὶς αὐξάνεται εἰς δραχμὰς 500.

593. Τὴν διὰ τῆς ἀπὸ 20ης Ἰανουαρίου 1927 ἀποφάσεως τῆς Γενικῆς Συνελεύσεως τοῦ Γεωργικοῦ Πιστωτικοῦ Συνεταιρισμοῦ Σίγδον (Τεκελῆ) ἐπενεχθεῖσαν τροποίησιν τοῦ ἄρθρου 44 τοῦ καταστατικοῦ, δι' ἧς ἡ συνεταιρικὴ μερὶς αὐξάνεται εἰς δραχμὰς 400.

594. Τὴν διὰ τῆς ἀπὸ 27ης Μαρτίου 1927 ἀποφάσεως τῆς Γενικῆς Συνελεύσεως τοῦ Γεωργικοῦ Πιστωτικοῦ Συνεταιρισμοῦ Λέβεν ἐπενεχθεῖσαν τροποποίησιν τοῦ ἄρθρου 44 τοῦ καταστατικοῦ, δι' ἧς ἡ συνεταιρικὴ μερὶς αὐξάνεται εἰς δραχμὰς 500.

595. Τὰς διὰ τῆς ἀπὸ 3ης Ἀπριλίου 1927 ἀποφάσεως

Γενικῆς Συνελεύσεως τοῦ Γεωργικοῦ Πιστωτικοῦ Συνεταιρισμοῦ Τοψὶν (Μέτραι) ἐπενεχθείσας τροποποιήσεις τῶν ἄρθρων 6, 8, 11, 13, 17, 34, 35, 38, 39, καὶ 40 τοῦ καταστατικοῦ.

598. Τὰς διὰ τῆς ἀπὸ 5ης Ἰουνίου 1926 ἀποφάσεως τῆς Γενικῆς Συνελεύσεως τοῦ Γεωργικοῦ Πιστωτικοῦ Συνεταιρισμοῦ Ἀθύρων Α' ἐπενεχθείσας τροποποιήσεις τῶν ἄρθρων 6, 8, 11, 13, 17, 34, 35, 38, 39 καὶ 40 τοῦ καταστατικοῦ.

599. Τὰς διὰ τῆς ἀπὸ 20ης Ἰουνίου 1926 ἀποφάσεως τῆς Γενικῆς Συνελεύσεως τοῦ Γεωργικοῦ Πιστωτικοῦ Συνεταιρισμοῦ Ἀθύρων «ἡ Ζωή» ἐπενεχθείσας τροποποιήσεις τῶν ἄρθρων 6, 8, 11, 13, 17, 34, 35, 38, 39 καὶ 40 τοῦ καταστατικοῦ.

600. Τὰς διὰ τῆς ἀπὸ 20ης Ἰουνίου ἀποφάσεις τῆς Γενικῆς Συνελεύσεως τοῦ Γεωργικοῦ Πιστωτικοῦ Συνεταιρισμοῦ Ἀσσὰρ—Βέη ἐπενεχθείσας τροποποιήσεις τῶν ἄρθρων 6, 8, 11, 13, 17, 34, 35, 38, 39 καὶ 40 τοῦ καταστατικοῦ.

601. Τὰς διὰ τῆς ἀπὸ 11ης Ἰουλίου 1926 ἀποφάσεως τῆς Γενικῆς Συνελεύσεως τοῦ Γεωργικοῦ Πιστωτικοῦ Συνεταιρισμοῦ Καρυωτίσσης «ἡ Νέα Ζωή» ἐπενεχθείσας τροποποιήσεις τῶν ἄρθρων 6, 8, 11, 13, 17, 34, 35, 38, 39 καὶ 40 τοῦ καταστατικοῦ.

602. Τὰς διὰ τῆς ἀπὸ 20ης Ἰουνίου 1926 ἀποφάσεως τῆς Γενικῆς Συνελεύσεως τοῦ Γεωργικοῦ Συνεταιρισμοῦ Πιστωτικοῦ Κισσκλάρ ἐπενεχθείσας τροποποιήσεις τῶν ἄρθρων 6, 8, 11, 13, 17, 34, 35, 38, 39 καὶ 40 τοῦ καταστατικοῦ.

603. Τὰς διὰ τῆς ἀπὸ 3ης Μαΐου 1926 ἀποφάσεως τῆς Γενικῆς Συνελεύσεως τοῦ Γεωργικοῦ Πιστωτικοῦ Συνεταιρισμοῦ Λουζανόβου «Ἥλιος» ἐπενεχθείσας τροποποιήσεις τῶν ἄρθρων 6, 8, 11, 13, 17, 34, 35, 38, 39 καὶ 40 τοῦ καταστατικοῦ.

604. Τὰς διὰ τῆς ἀπὸ 4ης Δεκεμβρίου 1926 ἀποφάσεως τῆς Γενικῆς Συνελεύσεως τοῦ Γεωργικοῦ Πιστωτικοῦ Συνεταιρισμοῦ Νέας Πέλλης ἐπενεχθείσας τροποποιήσεις τῶν ἄρθρων 6, 8, 11, 13, 17, 34, 35, 38, 39 καὶ 40 τοῦ καταστατικοῦ.

605. Τὰς διὰ τῆς ἀπὸ 9ης Ἰουλίου 1926 ἀποφάσεως τῆς Γενικῆς Συνελεύσεως τοῦ Γεωργικοῦ Πιστωτικοῦ Συνεταιρισμοῦ Ἀγίων Ἀποστόλων ἐπενεχθείσας τροποποιήσεις τῶν ἄρθρων 6, 8, 11, 13, 17, 34, 35, 38, 39 καὶ 40 τοῦ καταστατικοῦ.

606. Τὰς διὰ τῆς ἀπὸ 11ης Ἰουλίου 1927 ἀποφάσεως τῆς Γενικῆς Συνελεύσεως τοῦ Γεωργικοῦ Πιστωτικοῦ Συνεταιρισμοῦ Καλλιάνιστης ἐπενεχθείσας τροποποιήσεις τῶν ἄρθρων 6, 8, 9, 11, 13, 17, 34, 35, 38, 39 καὶ 40 τοῦ καταστατικοῦ.

607. Τὰς διὰ τῆς ἀπὸ 18ης Μαΐου 1926 ἀποφάσεως τῆς Γενικῆς Συνελεύσεως τοῦ Γεωργικοῦ Πιστωτικοῦ Συνεταιρισμοῦ Καλλιπόλεως Καράμιτζας ἐπενεχθείσας τροποποιήσεις τῶν ἄρθρων 6, 8, 9, 11, 13, 17, 34, 35, 38, 39 καὶ 40 τοῦ καταστατικοῦ.

608. Τὰς διὰ τῆς ἀπὸ 15ης Ἰανουαρίου 1927 ἀποφάσεως τῆς Γενικῆς Συνελεύσεως τοῦ Γεωργικοῦ Πιστωτικοῦ Συνεταιρισμοῦ Ἰσπέρλιχ ἐπενεχθείσας τροποποιήσεις τῶν ἄρθρων 6, 8, 9, 11, 13, 17, 34, 35, 38, 39 καὶ 40 τοῦ καταστατικοῦ.

609. Τὰς διὰ τῆς ἀπὸ 30ης Σεπτεμβρίου 1926 ἀποφάσεως τῆς Γενικῆς Συνελεύσεως τοῦ Γεωργικοῦ Πιστωτικοῦ Συνεταιρισμοῦ Ἐσκιτζὲ ἐπενεχθείσας τροποποιήσεις τῶν ἄρθρων 6, 8, 11, 13, 17, 34, 35, 38, 39 καὶ 40 τοῦ καταστατικοῦ.

610. Τὰς διὰ τῆς ἀπὸ 5ης Σεπτεμβρίου 1926 ἀποφάσεως τῆς Γενικῆς Συνελεύσεως τοῦ Α' Γεωργικοῦ Πιστωτικοῦ Συνεταιρισμοῦ Γενιτσῶν ἐπενεχθείσας τροποποιήσεις τῶν ἄρθρων 6, 8, 11, 13, 17, 34, 35, 38, 39 καὶ 40 τοῦ καταστατικοῦ.

611. Τὰς διὰ τῆς ἀπὸ 19ης Σεπτεμβρίου 1926 ἀποφάσεως τῆς Γενικῆς Συνελεύσεως τοῦ Γεωργικοῦ Πιστωτικοῦ Συνεταιρισμοῦ Βουδρίστης «ἡ Ἕνωσις» ἐπενεχθείσας τροποποιήσεις τῶν ἄρθρων 6, 8, 11, 13, 17, 34, 35, 38, 39 καὶ 40 τοῦ καταστατικοῦ.

620. Τὰς διὰ τῆς ἀπὸ 24ης Δεκεμβρίου 1926 ἀποφάσεως τῆς Γενικῆς Συνελεύσεως τοῦ Γεωργικοῦ Πιστωτικοῦ Συνεταιρισμοῦ Σόροβιτς ἐπενεχθείσας τροποποιήσεις τῶν ἄρθρων 6, 8 καὶ 44 τοῦ καταστατικοῦ δι' ὧν αὐξάνεται ἡ συνεταιρική μερὶς εἰς δραχμὰς 500 ἡ δὲ εὐθύνη εἰς τὸ πεντηκονταπλάσιον.

626. Τὰς διὰ τῆς ἀπὸ 16ης Ἰανουαρίου 1926 ἀποφάσεως τῆς Γενικῆς Συνελεύσεως τοῦ Γεωργικοῦ Πιστωτικοῦ Συνεταιρισμοῦ Τριφουλτσόβου ἐπενεχθείσας τροποποιήσεις τῶν ἄρθρων 6, 8, 11, 13, 17, 34, 35, 38, 39 καὶ 40 τοῦ καταστατικοῦ.

627. Τὰς διὰ τῆς ἀπὸ 30ης Ἰουνίου 1926 ἀποφάσεως τῆς Γενικῆς Συνελεύσεως τοῦ Γεωργικοῦ Πιστωτικοῦ Συνεταιρισμοῦ Χαλκιάδος «ἡ Ἀναγέννησις» ἐπενεχθείσας τροποποιήσεις τῶν ἄρθρων 6, 8, 11, 13, 17, 34, 35, 38, 39 καὶ 40 τοῦ καταστατικοῦ.

628. Τὰς διὰ τῆς ἀπὸ 26 Σεπτεμβρίου 1926 ἀποφάσεως τῆς Γενικῆς Συνελεύσεως τοῦ Γεωργικοῦ Πιστωτικοῦ Συνεταιρισμοῦ Ζαρμπᾶ «ἡ Δήμητρα» ἐπενεχθείσας τροποποιήσεις τῶν ἄρθρων 6, 8, 11, 13, 17, 34, 35, 38, 39 καὶ 40 τοῦ καταστατικοῦ.

629. Τὰς διὰ τῆς ἀπὸ 25ης Ἰουλίου 1926 ἀποφάσεως τῆς Γενικῆς Συνελεύσεως τοῦ Γεωργικοῦ Πιστωτικοῦ Συνεταιρισμοῦ Κουφαλίων ἐπενεχθείσας τροποποιήσεις τῶν ἄρθρων 6, 8, 11, 13, 17, 34, 35, 38, 39 καὶ 40 τοῦ καταστατικοῦ.

647. Τὰς διὰ τῆς ἀπὸ 15ης Αὐγούστου 1926 ἀποφάσεως τῆς Γενικῆς Συνελεύσεως τοῦ Γεωργικοῦ Πιστωτικοῦ Συνεταιρισμοῦ Βουδρίστης «ἡ Πρόοδος» ἐπενεχθείσας τροποποιήσεις τῶν ἄρθρων 6, 8, 11, 13, 17, 34, 35, 38, 39 καὶ 40 τοῦ καταστατικοῦ.

Ὁ Ἐπιθεωρητὴς
Π. Βασιλαχόπουλος

ΙΩΑΝΝΗΣ Γ. ΜΑΛΙΚΕΝΤΖΗΣ
ΔΙΚΗΓΟΡΟΣ

Ἐκ τοῦ Ἐθνικοῦ Τυπογραφείου.